



KUMSP00VNDVF

# PETICE

dle čl. 18 Listiny základních práv a svobod  
a zákona č. 85/1990 Sb. o právu petičním

MORAVSKOSLEZSKÝ KRAJ		Zpracov.
Krajský úřad příjemná		-4-
Došlo:	17.04.2019	Splaceno
Č.j.:MSK	55444	Skuzr/zh
Listy:	1 / Přílohy:	1

My, níže podepsaní občané Fryčovic, podáváme petici proti výstavbě „Areálu Šubrt ve Fryčovicích“ na pozemku parc.č.2028/15, neboť jsme se dozvěděli, že tento areál má obsahovat komplex staveb, zahrnujících průmyslový objekt drogistického zboží, autoopravnu a ubytovny. Nesouhlas s výstavbou „Areálu Šubrt ve Fryčovicích“ na pozemku parc.č.2028/15 k.ú.Fryčovice odůvodňujeme následovně:

- Nesouhlasíme se stavbou ubytoven na tomto pozemku. Plocha není, dle platného územního plánu obce Fryčovice, určena k výstavbě budov sloužících k bydlení.  
Obec Fryčovice vydala dne 11.11.2015 Opatření obecné povahy č.1/2015 - Územní plán Fryčovice. Dle příloh č.1 Textová a Grafická část, je charakteristika zmiňované plochy SMÍŠENÁ VÝROBNÍ (SV). Náhledy zmiňovaných dokumentů jsou nedílnou součástí této petice (Příloha č.1-3).

**Znění vyhlášky č. 501/2006 Sb. §12 bod 2) vydané Ministerstvem pro místní rozvoj ze dne 10. listopadu 2006 :**

**Plochy smíšené výrobní**

**(2) Plochy smíšené výrobní zahrnují pozemky staveb pro bydlení pouze ve výjimečných a zvlášť odůvodněných případech.**

<http://www.zakony.cz/zakon-SB2006501>

Vzhledem k tomu, že dlouhodobě patří náš region k oblastem s nejvyšší nezaměstnaností v celé České republice, nevidíme nejmenší důvod ke stavbě ubytovacího zařízení na tomto pozemku. Nesouhlasíme proto a nevidíme žádný důvod ke stavbě ubytoven.

- Pozemky určené pro tento stavební komplex se nachází v bezprostřední blízkosti zástavby nových rodinných domů (pouze přes krajskou silnici, cca 10m)
- Výstavba rodinných domů v tomto území probíhá v posledních cca 8 letech dosud a v těchto rodinných domech bydlí převážně mladé rodiny s malými dětmi
- Vedle areálu Šubrt se nachází již stávající areál Chodura, který je významným zdrojem hluku, a to jak v denních, tak převážně nočních hodinách, kdy se v nočním klidu hluk rozléhá po širokém okolí (Chladicí zařízení, ventilátory, nakládání/vykládání vozidel s chladicími boxy a s tím související dopravní ruch)
- Dalším významným zdrojem hluku je krajská silnice, která v současné době tvoří důležitou spojkou mezi dálnicí v Rychalticích, která je ve výstavbě a mezi rychlostní silnicí první třídy (Příbor-Ostrava)
- Obáváme se negativního vlivu na životní prostředí, znečištěním jak povrchových, tak i podzemních vod vzhledem k únikům nebezpečných látek a provozních kapalin ze skladovaných vozidel zamýšlené autoopravny. Na níže položených pozemcích jsou umístěny soukromé studny, které mohou být těmito úniky znehodnoceny.
- Zvyšování intenzity dopravy, s tím související zvyšování nadlimitního hluku, vibrací a exhalací z dopravy, (naroste počet projíždějících vozidel), zvýšená prašnost, hlučnost, znečištění ovzduší
- Hrubé narušení soukromí obyvatel v bezprostřední blízkosti stavby vzhledem k jejich velikosti a druhu
- Umocnění stísněnosti stávající zástavby, zastínění a omezení osobního prostoru obyvatel a znemožnění výhledu novostaveb rodinných domů a starších staveb
- Převýšení stávající zástavby rodinných domů
- Navýšení hlučnosti bude mít kritický dopad na zdraví a psychiku místních obyvatel, kteří bydlí v přímé blízkosti zamýšlených staveb i širším okolí

- Snížená pohoda bydlení a možnosti rekreace, snížení zájmu o novou výstavbu, dopad na využití stávajících soukromých, obecních i státních pozemků a nemovitostí, výrazné snížení zájmu veřejnosti o bydlení a pobyt v této oblasti, znehodnocení stávajících nemovitostí

Jsme přesvědčeni, že stavba obdobného charakteru by měla být umístěná v jiných lokalitách a né v hustě obydlených oblastech, v bezprostřední blízkosti rodinných domů.

Z výše uvedených důvodů, obzvláště vzhledem k porušení výše uvedené vyhlášky, odmítáme tuto výstavbu a požadujeme, aby byl její záměr zamítnut.

Příloha č.1 a.2-hlavni-vykres

Příloha č.2 a.2-hlavni-vykres – výřez

Příloha č.3 a.2-hlavni-vykres-legenda

**Děkujeme.**

Za petiční výbor:

-  
-  
-

*Zastupovat petiční výbor při jednání se státními orgány je oprávněn/a: (klauzule vyžadovaná §5, písm. 1 zák. č. 85/1990 Sb.)*









## Podpisový arch k petici – 2. str.

Kompletní text petice je umístěn na první straně této složky, případně v těsné blízkosti tohoto podpisového archu.  
Dle §4 zák. č. 85/1990 Sb., o právu petičním, uvádíme, že podpisový arch se týká „Areálu Šubrt ve Fryčovicích“ na pozemku parc.č. 2028/15 k.ú.Fryčovice. Dále uvádíme, že přílohou každé složky jsou citace z petičního zákona.

Čitelné jméno a příjmení	Bydliště (ulice a číslo)	Podpis
--------------------------	--------------------------	--------

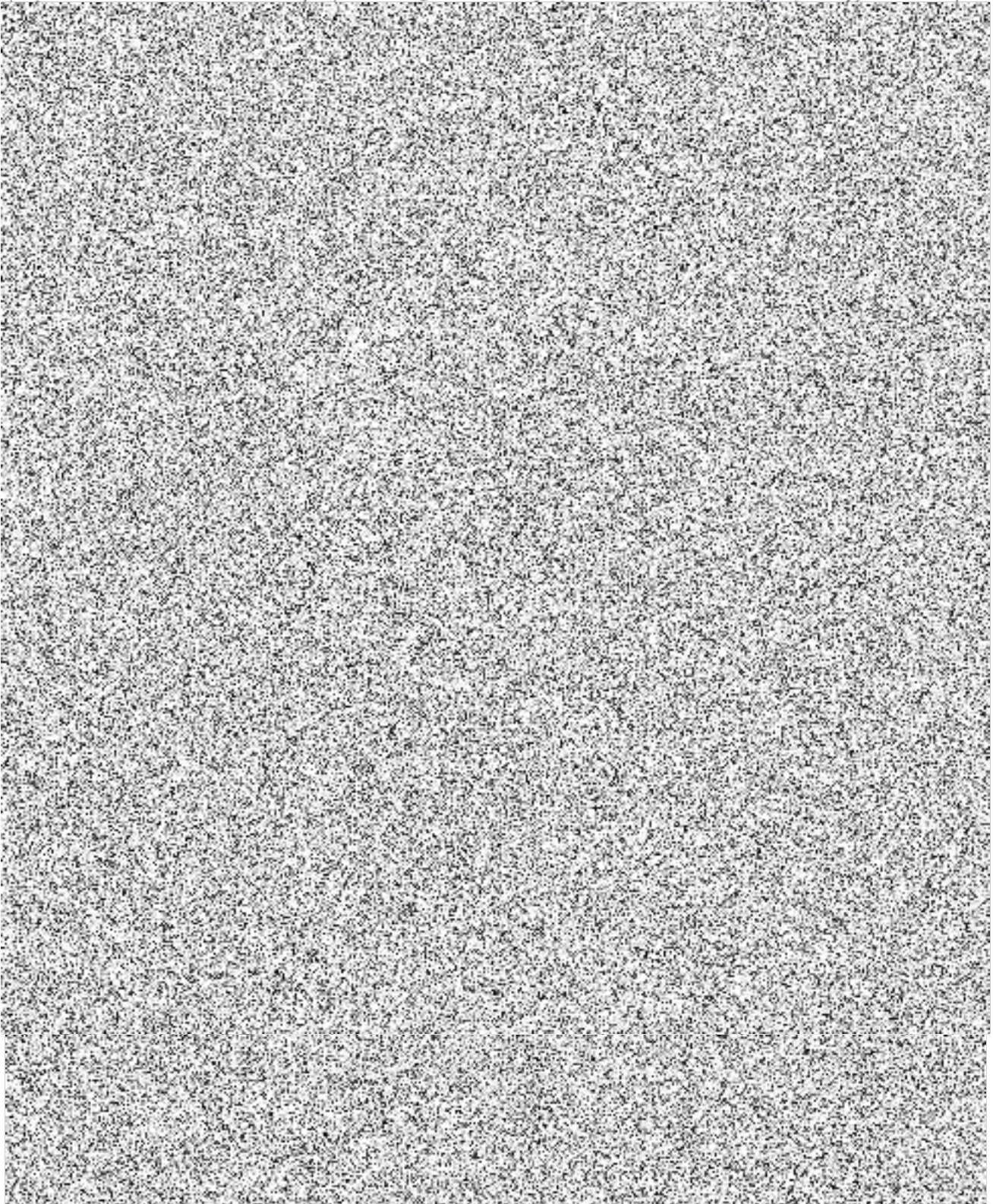









## **Příloha - Listina základních práv a svobod**

### Čl. 18

(1) Petiční právo je zaručeno; ve věcech veřejného nebo jiného společného zájmu má každý právo sám nebo s jinými se obracet na státní orgány a orgány územní samosprávy s žádostmi, návrhy a stížnostmi.

## **Příloha - zákon 85/1990 Sb . ze dne 27. března 1990 o právu petičním**

### Úvodní ustanovení

#### § 1

(1) Každý má právo sám nebo společně s jinými obracet se na státní orgány se žádostmi, návrhy a stížnostmi ve věcech veřejného nebo jiného společného zájmu, které patří do působnosti těchto orgánů (dále jen "petice").

*(poznámka: zákon umožňuje podat petici i jedinému člověku)*

#### § 2

Ve výkonu petičního práva nesmí být nikomu bráněno. Výkon tohoto práva nesmí být nikomu na újmu.

#### § 3

##### **Petiční výbor**

(1) K sestavení petice, opatření podpisů občanů pod ni, doručení petice státnímu orgánu a jednání s ním **mohou** občané vytvořit petiční výbor. *(poznámka: znamená to, že občané nemusí mít petiční výbor, pokud jej nepotřebují, například když není nutné další jednání se státním orgánem)*

(3) Členové petičního výboru jsou povinni určit osobu starší 18 let, která je bude zastupovat ve styku se státními orgány.

#### § 4

##### **Shromažďování podpisů pod petici**

(1) Občan nebo petiční výbor může každým způsobem, který neodporuje zákonu, vyzývat občany, aby petici svým podpisem podpořili. **K podpisu pod petici občan uvede své jméno, příjmení a bydliště. Musí být umožněno, aby se s obsahem petice před podpisem řádně seznámil.** K podpisu nesmí být žádným způsobem nucen.

(2) Pokud podpisové archy neobsahují text petice, musí být označeny tak, aby bylo zřejmé, jaká petice má být podpisy podpořena; dále na nich musí být uvedeno jméno, příjmení a bydliště toho, kdo petici sestavil, nebo jméno, příjmení a bydliště toho, kdo je oprávněn členy petičního výboru v této věci zastupovat.

(3) K účelu uvedenému v odstavci 1 mohou být petice a podpisové archy vystaveny též na místech přístupných veřejnosti. **K tomu není třeba povolení státního orgánu**, nesmí však dojít k omezení provozu motorových a jiných vozidel a k rušení veřejného pořádku.

(4) Shromažďováním podpisů na místě přístupném veřejnosti může být pověřena osoba, která dosáhla věku 16 let.

#### § 5

##### **Podání a vyřízení petice**

(1) **Petice musí být písemná** a musí být pod ní **uvedeno jméno, příjmení a bydliště toho, kdo ji podává; podává-li petici petiční výbor, uvedou se jména, příjmení a bydliště všech členů výboru a jméno, příjmení a bydliště toho, kdo je oprávněn členy výboru v této věci zastupovat.**

(2) Státní orgán, jemuž je petice adresována, je povinen ji přijmout. Nepatří-li věc do jeho působnosti, petici do 5 dnů postoupí příslušnému státnímu orgánu a uvědomí o tom toho, kdo petici podal.

(3) Státní orgán, který petici přijal, je povinen její obsah posoudit a do 30 dnů písemně odpovědět tomu, kdo ji podal anebo tomu, kdo zastupuje členy petičního výboru. V odpovědi uvede stanovisko k obsahu petice a způsob jejího vyřízení.

##### **Společná ustanovení**

#### § 9

Ustanovení jiných právních předpisů upravující řízení před státními orgány a přijímání a vyřizování stížností, oznámení a podnětů neplatí pro přijímání a vyřizování petic podle tohoto zákona.





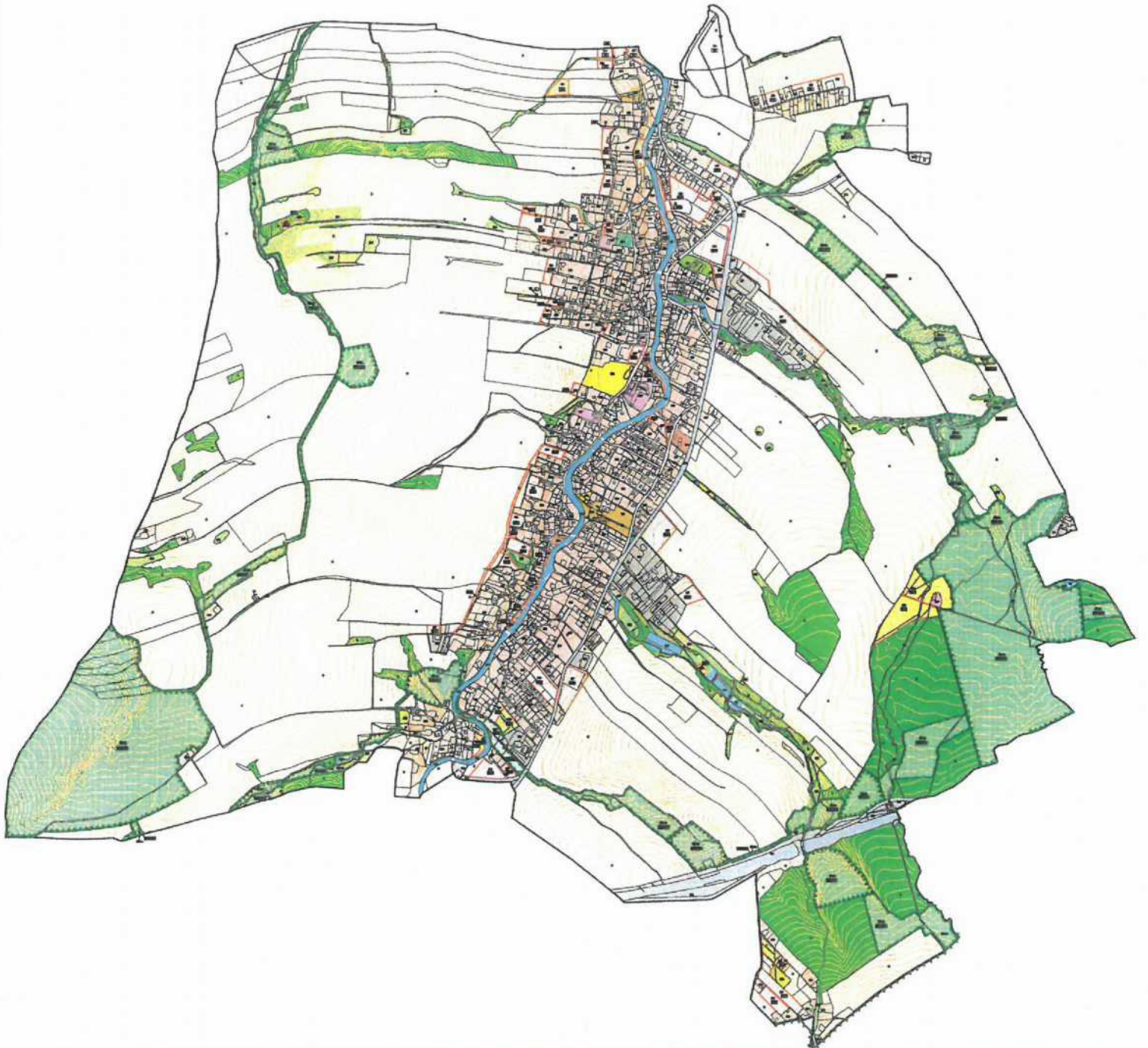





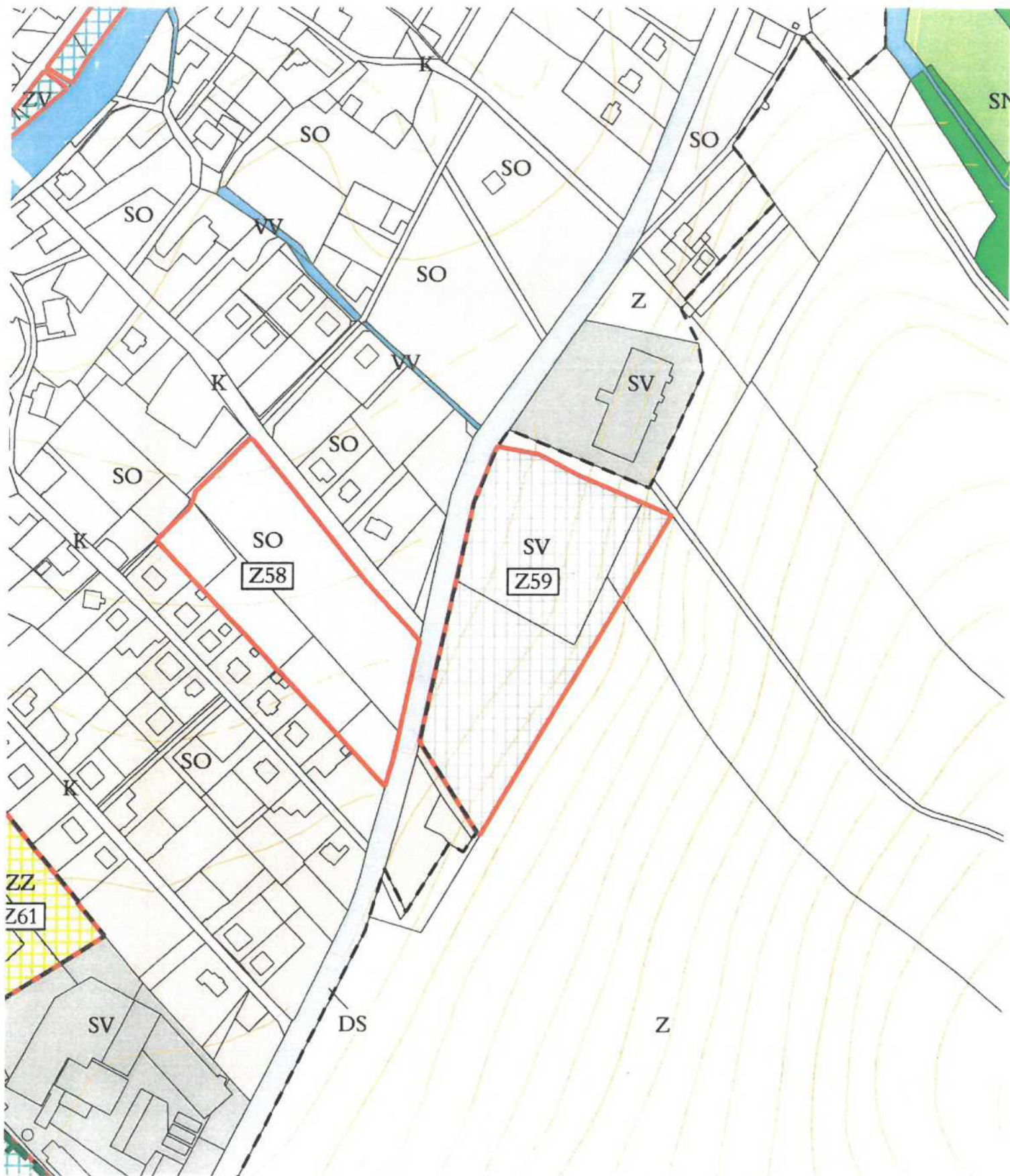





# ÚZEMNÍ PLÁN FRYČOVICE

## A.2 HLAVNÍ VÝKRES

MĚŘÍTKO 1 : 5 000

### PLOCHY S ROZDÍLNÝM ZPŮSOBEM VYUŽITÍ

STABILIZOVANÉ	PLOCHY ZMĚN	ÚZEMNÍ REZERVA	
SO	SO		PLOCHY SMÍŠENÉ OBYTNÉ
BD			PLOCHY BYDLNÍ V BYTOVÝCH DOMECH
OV	OV		PLOCHY OBČANSKÉHO VYBAVENÍ - VEŘEJNÉ INFRASTRUKTURY
OS	OS		PLOCHY OBČANSKÉHO VYBAVENÍ - SPORTOVNÍCH A REKREAČNÍCH ZÁŘÍZENÍ
OH			PLOCHY OBČANSKÉHO VYBAVENÍ - HŘBITOVŮ
SV	SV		PLOCHY SMÍŠENÉ VÝROBNÍ
VF	VF		PLOCHY VÝROBY A SKLADOVÁNÍ - FARMY
ZA			PLOCHY ZEMĚĚLSKÉ - ZAHRADNICTVÍ
ZZ	ZZ		PLOCHY ZEMĚĚLSKÉ - ZAHRADY
ZV	ZV		PLOCHY VEŘEJNÝCH PROSTRANSTVÍ - ZELENĚ VEŘEJNÉ
TI			PLOCHY TECHNICKÉ INFRASTRUKTURY
			PLOCHY PŘÍRODNÍ - ÚZEMNÍHO SYSTÉMU EKOLOGICKÉ STABILITY
SN			PLOCHY SMÍŠENÉ NEZASTAVĚNÉHO ÚZEMÍ
L			PLOCHY LESNÍ
Z			PLOCHY ZEMĚĚLSKÉ - OBHOSPODAŘOVANÉ PŮDY
VV			PLOCHY VODNÍ A VODOHOSPODÁŘSKÉ
K	K		PLOCHY KOMUNIKACÍ
DS		DS	PLOCHY DOPRAVNÍ INFRASTRUKTURY SILNIČNÍ

### INFORMACE O ÚZEMÍ

STAV	NÁVRH	
		HRANICE OBCE
		HRANICE ZASTAVĚNÉHO ÚZEMÍ K 1. 5. 2015
		ZASTAVITELNÉ PLOCHY S OZNAČENÍM
		OZNAČENÍ PLOCH ÚZEMNÍCH REZERV

### ÚZEMNÍ SYSTÉM EKOLOGICKÉ STABILITY (ÚSES)

STAV	NÁVRH	
		LOKÁLNÍ BIOCENTRUM
		LOKÁLNÍ BIOKORIDOR
		REGIONÁLNÍ BIOCENTRUM
		REGIONÁLNÍ BIOKORIDOR
		NADREGIONÁLNÍ BIOCENTRUM
		NADREGIONÁLNÍ BIOKORIDOR
		OZNAČENÍ PRVKU ÚSES



PROJEKTOVÁ ČINNOST, URBANISMUS, ÚZEMNÍ PLÁNOVÁNÍ, EKOLOGIE, GIS

URBANISTICKÉ STŘEDISKO OSTRAVA, s.r.o.

OSTRAVA 42.6 Spartakovec 3, Ostrava-Poruba, 70800 tel: 596939530, 596939531

ZODP. PROJEKTANT: ING. ARCH. VLADIMÍRA FUSKOVÁ	ZAK. ČÍSLO: U - 544
ZPRACOVATEL: ING. ARCH. V. FUSKOVÁ, ING. P. ŠÍŘINA	
PŮRIZOVATEL: OBEC FRYČOVICE	DATUM: R. 2015

