

Evropská unie
Evropský sociální fond
Operační program Zaměstnanost

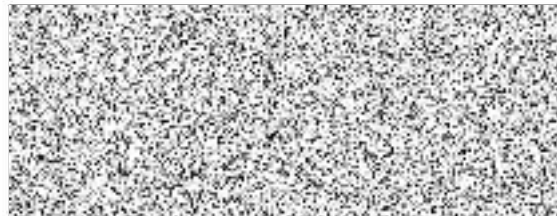

Moravskoslezský
kraj

SMLOUVA **o poskytnutí dotace z rozpočtu Moravskoslezského kraje**

I. **Smluvní strany**

1. Moravskoslezský kraj

se sídlem: 28. října 117,  Ostrava
zastoupen: prof. Ing. Ivo Vondrákem, CSc., hejtmánem kraje
IČ: 70890692
DIČ: 
bankovní spojení: 
číslo účtu: 

(dále jen „poskytovatel“)

2. LIGA o.p.s.

se sídlem: Jezdecká 1915/21, Bruntál
zastoupena: Bc. Janou Juřenovou MSc., ředitelkou
IČ: 00202380
Bankovní spojení: Česká spořitelna a. s.
Číslo účtu: 

(dále jen „příjemce“)

II. **Základní ustanovení**

1. Tato smlouva je veřejnoprávní smlouvou uzavřenou dle § 10a odst. 5 zákona č. 250/2000 Sb., o rozpočtových pravidlech územních rozpočtů, ve znění pozdějších předpisů (dále jen „zákon č. 250/2000 Sb.“).
2. Dotace je ve smyslu zákona č. 320/2001 Sb., o finanční kontrole ve veřejné správě a o změně některých zákonů (zákon o finanční kontrole), ve znění pozdějších předpisů (dále jen „zákon o finanční kontrole“), veřejnou finanční podporou a vztahují se na ni ustanovení tohoto zákona.
3. Neoprávněné použití dotace nebo zadržení peněžních prostředků poskytnutých z rozpočtu poskytovatele je porušením rozpočtové kázně podle § 22 zákona č. 250/2000 Sb. V případě porušení rozpočtové kázně bude postupováno dle zákona č. 250/2000 Sb.

III. **Předmět smlouvy**

1. Předmětem této smlouvy je závazek poskytovatele poskytnout příjemci podle dále sjednaných podmínek účelově určenou dotaci a závazek příjemce tuto dotaci přijmout a užít v souladu s jejím účelovým určením a za podmínek stanovených touto smlouvou.

IV. Účelové určení a výše dotace

1. Poskytovatel podle této smlouvy poskytne příjemci neinvestiční dotaci v maximální výši [redacted] účelově určenou k úhradě uznatelných nákladů na realizaci činností v rámci projektu „Iniciativa na podporu zaměstnanosti mládeže v MSK“ (dále jen „projekt“) vymezených v čl. VI této smlouvy.
2. Konečná výše dotace bude stanovena s ohledem na skutečnou výši celkových uznatelných nákladů uvedených a doložených v rámci závěrečného vyúčtování.
Pokud budou celkové skutečné uznatelné náklady projektu nižší než [redacted], konečná výše dotace se úměrně sníží a příjemce obdrží dotaci ve výši celkových skutečných uznatelných nákladů.
Pokud celkové skutečné uznatelné náklady projektu překročí [redacted], konečná výše dotace se nezvyšuje a příjemce obdrží [redacted].
3. Účelem poskytnutí dotace je podpora realizace projektu příjemcem za podmínek stanovených v této smlouvě.
4. Dotace je z 95 % tvořena peněžními prostředky krytými ze státního rozpočtu ve smyslu § 10a odst. 5 písm. d) zákona č. 250/2000 Sb.

V. Závazky smluvních stran

1. Poskytovatel se zavazuje poskytnout příjemci dotaci na projekt v dílčích platbách převodem na účet příjemce uvedený v čl. I odst. 2 této smlouvy.
2. Dotace bude příjemci poskytována prostřednictvím mechanismu dílčích plateb, a to takto:
První dílčí platba bude příjemci poskytnuta ve výši [redacted] v termínu do 20 pracovních dnů ode dne, kdy platba od Ministerstva práce a sociálních věcí, určená na realizaci projektu, bude zapojena do rozpočtu poskytovatele, nebo bude přijata na projektový účet poskytovatele, podle toho, co nastane později.
Další dílčí (průběžné dílčí) platby budou příjemci poskytnuty vždy do 20 pracovních dnů ode dne, kdy platba od Ministerstva práce a sociálních věcí, určená na realizaci projektu, bude zapojena do rozpočtu poskytovatele, nebo bude přijata na projektový účet poskytovatele podle toho, co nastane později; výše průběžné dílčí platby se bude rovnat výši uznatelných nákladů vyplývajících z příjemcem předložených podkladů pro monitorovací zprávu, které poskytovatel schválí.
Průběžná dílčí platba bude příjemci poskytnuta pouze v případě, že příjemce předloží v termínu stanoveném v odst. 5 písm. l) tohoto článku podklady pro monitorovací zprávu včetně dokladů prokazujících náklady vzniklé a uhrazené v předchozím monitorovacím období. V případě opožděného předložení podkladů pro monitorovací zprávu budou peněžní prostředky ve výši uznatelných nákladů doložených opožděně poskytnuty v rámci průběžné dílčí platby poskytované na základě podkladů pro následnou monitorovací zprávu.
3. Povinnost poskytovatele dle odst. 1 a 2 tohoto článku smlouvy se považuje za splněnou dnem odesání finančních prostředků z jeho účtu.
4. Příjemce se zavazuje při použití peněžních prostředků splnit tyto podmínky:
 - a) použít poskytnutou dotaci v souladu s jejím účelovým určením dle čl. IV této smlouvy a pouze k úhradě uznatelných nákladů vymezených v čl. VI této smlouvy,
 - b) použít poskytnuté finanční prostředky v souladu s pokyny poskytovatele,
 - c) řídit se při použití poskytnuté dotace touto smlouvou, právními předpisy ČR a Evropských Společenství (ES) a politikami ES, zejména pak pravidly hospodářské soutěže, platnými

- předpisy upravujícími veřejnou podporu, principy ochrany životního prostředí a prosazování rovných příležitostí,
- d) vrátit nevyčerpané finanční prostředky poskytnuté dotace zpět na účet poskytovatele do 7 kalendářních dnů ode dne předložení závěrečného vyúčtování, nejpozději však do 7 kalendářních dnů od termínu stanoveného pro předložení závěrečného vyúčtování. Rozhodným okamžikem vrácení nevyčerpaných finančních prostředků dotace zpět na účet poskytovatele je den jejich odepsání z účtu příjemce,
 - e) v případě, že realizaci projektu nezahájí nebo ji přeruší z důvodů, že projekt nebude dále uskutečňovat, musí do 7 kalendářních dnů ohlásit tuto skutečnost poskytovateli písemně nebo ústně do písemného protokolu a musí vrátit nevyčerpané finanční prostředky poskytnuté dotace, zpět na účet poskytovatele do 7 kalendářních dnů ode dne předložení závěrečného vyúčtování, nejpozději však do 7 kalendářních dnů od termínu stanoveného pro předložení závěrečného vyúčtování. Rozhodným okamžikem vrácení finančních prostředků dotace zpět na účet poskytovatele je den jejich odepsání z účtu příjemce,
 - f) nepřevést poskytnutou dotaci na jiný právní subjekt.
5. Příjemce se zavazuje dodržet tyto podmínky související s účelem, na něž byla dotace poskytnuta:
- a) řídit se při vyúčtování poskytnuté dotace touto smlouvou a právními předpisy,
 - b) zrealizovat projekt vlastním jménem, na vlastní účet a na vlastní odpovědnost a naplnit účelové určení dle čl. IV této smlouvy,
 - c) realizovat činnosti klíčových aktivit projektu vyplývající z Žádosti o finanční podporu projektu podané poskytovatelem, se kterou je příjemce seznámen
 - d) dosáhnout stanoveného účelu, tedy zrealizovat projekt, nejpozději do 31. 10. 2019,
 - e) označit originály všech účetních dokladů vztahujících se k projektu názvem projektu, nebo jiným označením, které projekt jasně identifikuje,
 - f) na požádání umožnit poskytovateli nahlédnutí do všech účetních dokladů týkajících se projektu,
 - g) vést oddělené účetnictví (např. analytickými účty nebo účetním střediskem) o všech případech vztahujících se k projektu,
 - h) vést účetnictví v souladu se zákonem č. 563/1991 Sb., o účetnictví, ve znění pozdějších předpisů, nebo daňovou evidenci podle zákona č. 586/1992 Sb., o daních z příjmů, ve znění pozdějších předpisů. Pokud příjemce povede daňovou evidenci, je povinen dbát na to, aby příslušné doklady prokazující náklady související s projektem splňovaly předepsané náležitosti účetního dokladu dle § 11 zákona č. 563/1991 Sb., o účetnictví, ve znění pozdějších předpisů, aby tyto doklady byly správné, úplné, průkazné a srozumitelné a musí být vedeny průběžně písemně chronologicky způsobem zaručujícím jejich trvalost dle pravidel stanovených v Obecné části pravidel pro žadatele a příjemce v rámci Operačního programu zaměstnanost (dále jen „OPZ“) a Specifické části pravidel pro žadatele a příjemce v rámci OPZ pro projekty se skutečně vzniklými výdaji a případně také s nepřímými náklady (dále jen Příručky OPZ“). Čestné prohlášení příjemce o vynaložení finančních prostředků v rámci uznatelných nákladů realizovaného projektu není považováno za účetní doklad. Dále je příjemce povinen uchovávat veškeré doklady dle tohoto písmena, způsobem uvedeným v zákoně č. 563/1991 Sb., o účetnictví, ve znění pozdějších předpisů a v zákoně č. 499/2004 Sb., o archivnictví a spisové službě a o změně některých zákonů, ve znění pozdějších předpisů, a v souladu s dalšími platnými právními předpisy ČR,
 - i) řádně uchovávat veškeré dokumenty související s realizací projektu v souladu s platnými právními předpisy České republiky a Evropských společenství nejméně do roku 2032,
 - j) předkládat poskytovateli v pravidelných měsíčních intervalech od data zahájení projektu tj. 1. 7. 2018 nebo vždy, kdy o to poskytovatel požádá, podklady pro monitorovací zprávy o realizaci projektu,
 - k) předkládat poskytovateli podklady dle písm. l) tohoto odstavce smlouvy v poskytovatelem požadovaném rozsahu. Příjemce je povinen podklady pro monitorovací zprávu předložit v elektronické a tištěné podobě, na formulářích zaslaných poskytovatelem. Kopie dokladů prokazujících skutečněné náklady předloží příjemce pouze v elektronické podobě,

- l) předložit poskytovateli závěrečné vyúčtování celého realizovaného projektu, jež je finančním vypořádáním ve smyslu § 10a odst. 1 písm. d) zákona č. 250/2000 Sb., **nejpozději do 30. 11. 2019**. Závěrečné vyúčtování se považuje za předložené poskytovateli dnem jeho předání k přepravě provozovateli poštovních služeb nebo podáním na podatelně krajského úřadu,
- m) předložit poskytovateli závěrečné vyúčtování celého realizovaného projektu dle písm. n) tohoto odstavce smlouvy na předepsaných formulářích, úplně a bezchybně, včetně
- závěrečné zprávy jako slovního popisu realizace projektu s uvedením jeho výstupů a celkového zhodnocení,
 - seznamu účetních dokladů vztahujících se k uznatelným nákladům projektu včetně uvedení obsahu jednotlivých účetních dokladů,
 - přehledu o vrácení nepoužitých peněžních prostředků do rozpočtu poskytovatele, nebo prohlášení o neexistenci takových vrácených prostředků,
 - kopií účetních dokladů týkajících se dotace včetně dokladů o jejich úhradě (v případě nesrovnalostí může být příjemce vyzván k předložení kopií účetních dokladů týkajících se ostatních uznatelných nákladů projektu),
 - čestného prohlášení osoby oprávněné jednat za příjemce o úplnosti, správnosti a pravdivosti závěrečného vyúčtování,
- n) poskytnout poskytovateli neomezenou bezplatnou licenci k užití autorských děl, která jsou chráněna právem duševního vlastnictví (dále jen „autorská díla“), dle zákona č. 121/2000 Sb., o právu autorském, včetně možnosti zcela nebo zčásti poskytnout třetí osobě oprávnění tvořící součást licence, jestliže byly při vzniku autorských děl použity prostředky poskytnuté příjemci na realizaci projektu, a to bez zbytečného odkladu po vzniku autorských děl. Pokud jsou práva k autorským dílům držena jinou osobou než příjemcem, je příjemce povinen smluvně s touto jinou osobou zajistit pro poskytovatele neomezenou bezplatnou licenci k užití těchto práv, včetně možnosti zcela nebo zčásti poskytnout třetí osobě licence (resp. částečnou licenci),
- o) bezplatně předat všechny nově vytvořené produkty nebo jejich kopie (vždy vše ve dvojnásobném vyhotovení, podle povahy produktu buď v písemné podobě, nebo na elektronickém nosiči), jestliže při jejich vzniku byly použity prostředky poskytnuté příjemci na realizaci projektu, do vlastnictví poskytovatele, a to nejpozději spolu se závěrečným vyúčtováním,
- p) umožnit provedení průběžné a následné kontroly všech dokladů vztahujících se k činnostem, které příjemce realizuje v rámci projektu, umožnit průběžné ověřování provádění činností, k nimž se příjemce zavázal dle této smlouvy a poskytnout součinnost všem osobám oprávněným k provádění kontroly, příp. jejich zmocněncům. Těmito oprávněnými osobami jsou Ministerstvo práce a sociálních věcí, územní finanční orgány, Ministerstvo financí, Nejvyšší kontrolní úřad, Evropská komise a Evropský účetní dvůr, poskytovatel, případně další orgány nebo osoby oprávněné k výkonu kontroly,
- q) bezodkladně informovat poskytovatele o všech provedených kontrolách vyplývajících z účasti na projektu, o všech případných navržených nápravných opatřeních, která budou výsledkem těchto kontrol a o jejich splnění,
- r) při peněžních operacích dle této smlouvy převádět peněžní prostředky na účet poskytovatele uvedený v čl. I této smlouvy a při těchto peněžních operacích vždy uvádět variabilní symbol 00202380,
- s) nepřevést realizaci projektu na jiný právní subjekt,
- t) neprodleně, nejpozději však do 5 kalendářních dnů, informovat poskytovatele o všech změnách souvisejících s čerpáním poskytnuté dotace, realizací projektu či identifikačními údaji příjemce. V případě změny účtu je příjemce povinen rovněž doložit vlastnictví k účtu, a to kopií příslušné smlouvy nebo potvrzením peněžního ústavu. Z důvodu změn identifikačních údajů smluvních stran není nutné uzavírat ke smlouvě dodatek,
- u) neprodleně, nejpozději však do 7 kalendářních dnů, informovat poskytovatele o vlastní přeměně nebo zrušení s likvidací, v případě přeměny i o tom, na který subjekt přejdou práva a povinnosti z této smlouvy.
6. Porušení podmínek uvedených v odst. 5 písm. k), l), m), n), o), s), u), v) je považováno za porušení méně závažné ve smyslu ust. § 10a odst. 6 zákona č. 250/2000 Sb. Odvod za tato porušení rozpočtové kázně se stanoví následujícím procentem:

- a) Předložení pracovního výkazu a denního záznamu činností dle odst. 5 písm. k), podkladů dle odst. 5 písm. l) a vyúčtování podle odst. 5 písm. n) po stanovené lhůtě:
- | | |
|------------------------------|-------------------------|
| do 7 kalendářních dnů | 5 % poskytnuté dotace, |
| od 8 do 30 kalendářních dnů | 10 % poskytnuté dotace, |
| od 31 do 50 kalendářních dnů | 20 % poskytnuté dotace, |
- b) Porušení podmínky stanovené v odst. 5 písm. m) spočívající ve formálních nedostatcích podkladů 10 % poskytnuté dotace,
- c) Porušení podmínky stanovené v odst. 5 písm. o) spočívající ve formálních nedostatcích závěrečného vyúčtování 10 % poskytnuté dotace,
- d) Porušení podmínky stanovené v odst. 3 písm. s) 5 % poskytnuté dotace,
- e) Porušení podmínky stanovené v odst. 3 písm. u) 2 % poskytnuté dotace,
- f) Porušení podmínky stanovené v odst. 3 písm. v) 10 % poskytnuté dotace,

VI. Uznatelný náklad

1. Dotace je určena na úhradu přímých a nepřímých uznatelných nákladů; vymezení přímých a nepřímých nákladů obsahuje Specifická část pravidel pro žadatele a příjemce v rámci OPZ pro projekty se skutečně vzniklými výdaji a případně také s nepřímými náklady.
2. Nepřímé náklady, které jsou součástí celkových uznatelných nákladů, jsou uznatelné pouze do výše max. 20 % uznatelných nepřímých nákladů a současně pouze do výše max. 20 % uznatelných přímých nákladů skutečně vynaložených a prokázaných.
3. Uznatelným přímým nákladem je náklad, který splňuje všechny níže uvedené podmínky:
 - a) vznikl a byl příjemcem uhrazen v období realizace projektu, tj. v období od 1. 7. 2018 do 31. 10. 2019,
 - b) byl vynaložen v souladu s účelovým určením dle čl. IV této smlouvy a ostatními podmínkami této smlouvy,
 - c) vyhovuje zásadám účelnosti, efektivnosti a hospodárnosti dle zákona o finanční kontrole.
 Za splnění podmínek uvedených v odst. 3 tohoto článku smlouvy jsou uznatelnými přímými náklady pouze osobní náklady.
4. Daň z přidané hodnoty vztahující se k uznatelným nákladům je uznatelným nákladem, pokud příjemce není plátcem této daně nebo pokud mu nevzniká nárok na odpočet této daně.
5. Všechny ostatní náklady vynaložené příjemcem jsou považovány za náklady neuznatelné.

VII. Závěrečná ustanovení

1. Poskytovatel si vyhrazuje právo vypovědět tuto smlouvu s výpovědní dobou 15 dnů od doručení výpovědi příjemci v případě, že příjemce poruší rozpočtovou kázeň a poskytovatel má podle této smlouvy ještě povinnost poskytnout mu další finanční plnění.
2. Poskytovatel není oprávněn tuto smlouvu vypovědět:
 - a) poruší-li příjemce rozpočtovou kázeň porušením některé z podmínek uvedených v čl. V odst. 4 této smlouvy, nepřesáhne-li výše neoprávněně použitých nebo zadržovaných peněžních prostředků 50 % peněžních prostředků poskytnutých ke dni porušení rozpočtové kázně, nebo
 - b) poruší-li příjemce rozpočtovou kázeň porušením některé z podmínek uvedených v čl. V odst. 5 této smlouvy, jedná-li se o méně závažné porušení podmínky, za něž je v čl. V odst. 6 stanoven odvod procentem z poskytnuté dotace.
3. Případné změny a doplňky této smlouvy budou smluvní strany řešit písemnými, vzestupně číslovanými dodatky k této smlouvě, které budou výslovně za dodatky této smlouvy označeny.

4. Tato smlouva se vyhotovuje ve třech stejnopisech s platností originálu, z nichž dva obdrží poskytovatel a jeden příjemce.
5. Tato smlouva nabývá platnosti a účinnosti dnem, kdy vyjádření souhlasu s obsahem návrhu dojde druhé smluvní straně, pokud zákon č. 340/2015 Sb., o zvláštních podmínkách účinnosti některých smluv, uveřejňování těchto smluv a o registru smluv (zákon o registru smluv), ve znění pozdějších předpisů, nestanoví jinak. V takovém případě nabývá smlouva účinnosti uveřejněním v registru smluv.
6. Smluvní strany shodně prohlašují, že si smlouvu před jejím podpisem přečetly, že byla uzavřena po vzájemném projednání podle jejich pravé a svobodné vůle, určitě, vážně a srozumitelně a že se dohodly o celém jejím obsahu, což stvrzují svými podpisy.
7. Smluvní strany se dohodly, že pokud se na tuto smlouvu vztahuje povinnost uveřejnění v registru smluv ve smyslu zákona č. 340/2015 Sb., o zvláštních podmínkách účinnosti některých smluv, uveřejňování těchto smluv a o registru smluv (zákon o registru smluv), ve znění pozdějších předpisů, provede uveřejnění v souladu se zákonem poskytovatel.
8. V případě, kdy nebude tato smlouva uveřejněna dle odst. 7 tohoto článku smlouvy, bere příjemce na vědomí a výslovně souhlasí s tím, že smlouva včetně případných dodatků bude zveřejněna na oficiálních webových stránkách Moravskoslezského kraje.
9. Osobní údaje obsažené v této smlouvě budou Moravskoslezským krajem zpracovávány pouze pro účely plnění práv a povinností vyplývajících z této smlouvy; k jiným účelům nebudou tyto osobní údaje Moravskoslezským krajem použity. Moravskoslezský kraj při zpracovávání osobních údajů dodržuje platné právní předpisy. Podrobné informace o ochraně osobních údajů jsou uvedeny na oficiálních webových stránkách Moravskoslezského kraje www.msk.cz.
10. Doložka platnosti právního jednání dle § 23 zákona č. 129/2000 Sb., o krajích (krajské zřízení), ve znění pozdějších předpisů:

O poskytnutí dotace a uzavření této smlouvy rozhodlo zastupitelstvo kraje svým usnesením č. 8/870 ze dne 14.6.2018.

21.08.2018

V Ostravě dne



za poskytovatele

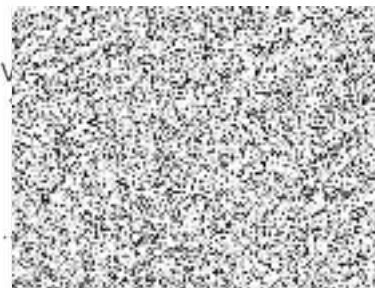

prof. Ing. Ivo Vondrák, CSc.
hejtman kraje

