

## DAROVACÍ SMLOUVA

uzavřená dle § 2055 a násl. zákona č. 89/2012 Sb., občanský zákoník, ve znění pozdějších předpisů (dále jen „občanský zákoník“)

### I. Smluvní strany

#### Město Kopřivnice

zastoupené: [redacted] starostou města  
se sídlem: Štefánikova 1163/12, 742 21 Kopřivnice  
IČO: 00298077  
(dále jen „město Kopřivnice“)

#### Moravskoslezský kraj

zastoupený: [redacted] hejtmanem kraje  
se sídlem: 28. října 2771/117, 702 00 Ostrava  
IČO: 70890692  
(dále jen „Moravskoslezský kraj“)

Město Kopřivnice a Moravskoslezský kraj společně jako „smluvní strany“

### II. Preambule

1. Dne 17.1.2024 uzavřely mimo jiné smluvní strany Smlouvu o spolupráci při transformaci muzeí, na základě které dochází ke komplexní změně provozování muzeí v Kopřivnici, mající za cíl zkvalitnění a rozvoj muzejnictví v Kopřivnici, vedoucí též k podpoře cestovního ruchu v Moravskoslezském kraji. Jedním z nástrojů k dosažení uvedených cílů jsou i stavební úpravy Technického muzea TATRA nacházejícího se na adrese Záhumní 367/1, Kopřivnice (dále jen „Muzeum osobních automobilů Tatra“).
2. Budovy č.p. 367 a č.p. 368, jenž jsou dále v této smlouvě specifikovány a jenž spolu funkčně a technicky souvisí, slouží k zabezpečování informačních, vzdělávacích, osvětových a kulturních služeb určených veřejnosti a k zabezpečování činností pro podporu cestovního ruchu a společenského života v Kopřivnici, přičemž smluvní strany mají vůli účel těchto budov respektovat, podporovat a poskytovat tyto služby občanům.

### III. Předmět smlouvy

1. Město Kopřivnice prohlašuje, že je výlučným vlastníkem těchto nemovitých věcí:
  - Budovy č.p. 367, stavba občanského vybavení, stojící na pozemku parc. č. 1285/17 v k.ú. a obci Kopřivnice, jak je zapsáno na listu vlastnictví č. 5958 vedeném Katastrálním úřadem pro Moravskoslezský kraj, Katastrální pracoviště Nový Jičín (dále také jako „budova č.p. 367“ nebo „KOZ II“).
  - Pozemku parc. č. 1285/17, zastavěná plocha a nádvoří o výměře 3663 m<sup>2</sup> v k.ú. a obci Kopřivnice, jak je zapsáno na listu vlastnictví č. 10001 vedeném Katastrálním úřadem pro Moravskoslezský kraj, Katastrální pracoviště Nový Jičín,

výše uvedené nemovité věci společně jen jako „předmět převodu“.

2. Město Kopřivnice tímto bezúplatně převádí vlastnické právo k předmětu převodu se všemi součástmi a příslušenstvím na Moravskoslezský kraj a Moravskoslezský kraj předmět převodu se všemi součástmi a příslušenstvím přijímá a nabývá do svého výlučného vlastnictví a svěřuje jej do hospodaření se svěřeným majetkem kraje organizaci Muzeum Novojičínska, příspěvková organizace, 28. října 51/12, 741 01 Nový Jičín, IČO 00096296 (dále také jen „Muzeum Novojičínska“).
3. Moravskoslezský kraj se touto smlouvou zavazuje učinit kroky vedoucí k celkové rekonstrukci předmětu převodu mající za cíl zkvalitnění expozice Technického muzea Tatra Kopřivnice, kdy tato rekonstrukce bude zahájena nejpozději do 5 let ode dne nabytí účinnosti této smlouvy a dokončena nejpozději do 10 let ode dne nabytí účinnosti této smlouvy.
4. Moravskoslezský kraj se zavazuje při provádění rekonstrukce dle předchozího odstavce, případně při jiných stavebních zásazích do předmětu převodu, co nejvíce šetřit práv Kulturního domu Kopřivnice, příspěvkové organizace, se sídlem Obránců Míru 368/1a, Kopřivnice, IČO 66741122 (dále jen „Kulturní dům Kopřivnice“), jakožto uživatele budovy č.p. 368, která stojí na pozemcích parc. č. 1285/7 v k.ú. Kopřivnice (dále jen „budova č.p. 368“ nebo „KOZ I“) a při rekonstrukci postupovat tak, aby docházelo k omezením při provozu budovy č.p. 368 jen v případech nezbytně nutných a jen po nejkratší možnou dobu.
5. Účetní hodnota předmětu převodu činí 151.004.055,58 Kč, z toho účetní hodnota pozemku činí 36.760 Kč a účetní hodnota budovy č.p. 367 činí 150.967.295,58 Kč.

#### **IV.**

#### **Účel smlouvy**

1. Město Kopřivnice bezúplatně převádí předmět převodu na Moravskoslezský kraj a Moravskoslezský kraj předmět převodu do svého vlastnictví přijímá za účelem rekonstrukce předmětu převodu a následného provozování Muzea osobních automobilů Tatra Moravskoslezským krajem nebo jím zřízenou právnickou osobou.
2. Moravskoslezský kraj se zavazuje, že bez předchozího písemného souhlasu města Kopřivnice, nebude předmět převodu využívat převážně k jinému účelu než k provozování Muzea osobních automobilů Tatra.

#### **V.**

#### **Zákaz zcizení předmětu převodu**

1. Smluvní strany se dohodly na zřízení práva zákazu zcizení předmětu převodu dle § 1761 občanského zákoníku. Moravskoslezský kraj se zavazuje, že bez předchozího písemného souhlasu města Kopřivnice vlastnické právo k předmětu převodu žádným ze způsobů nezcízí, tedy nepřevéde, ať už úplatně či bezúplatně, na jinou osobu, s výjimkou převodu zpět do vlastnictví města Kopřivnice.
2. Zákaz zcizení se sjednává jako právo věčné, a to na dobu 20 let od účinků vkladu vlastnického práva do katastru nemovitostí.

3. Smluvní strany považují zřízení výše specifikovaného zákazu zcizení předmětu převodu za přiměřené vzhledem k povaze a účelu plnění této smlouvy.

## VI.

### Stav předmětu převodu

1. Město Kopřivnice tímto prohlašuje, že ke dni uzavření této smlouvy na předmětu převodu nevznou žádné dluhy, zástavní práva, věcná břemena či jiné právní závady.
2. Město Kopřivnice prohlašuje, že na předmětu převodu váznou ke dni uzavření této smlouvy tato užívací práva třetích osob:
  - a. Smlouvou o nájmu nebytových prostor ze dne 1.7.2012 je přenecháno do užívání třetí osobě – společnosti Auto-Engineering Kopřivnice s.r.o., se sídlem Záhumenní 367/1, 742 21 Kopřivnice, IČO 64609006, 10 (deset) místností nacházejících se v 3. nadzemním podlaží o celkové výměře 225,29m<sup>2</sup> (čísla místností: 352, 353, 355, 356, 358a, 358b, 351a, 351b, 354a, 354b), a to na dobu neurčitou, přičemž výpovědní doba činí 3 měsíce.
  - b. Smlouvou o výpůjčce nebytových prostor ze dne ..... jsou přenechány do užívání třetí osobě – Kulturnímu domu Kopřivnice, prostory vymezené v příloze č. 1 této smlouvy, kdy tyto prostory jsou vyznačeny fialovou a modrou barvou v zákresu půdorysu budovy a rovněž vyznačením čísel místností ve stejných barvách. Výpůjčka je uzavřena na dobu určitou 5 let (dále jen „výpůjčka“).

Smluvní strany prohlašují, že po skončení doby výpůjčky bude uzavřena nová smlouva o výpůjčce, přičemž předmět výpůjčky bude upřesněn v závislosti na rekonstrukci Muzea osobních automobilů Tatra s tím, že bude zahrnovat místnost kina.
  - c. Smlouvou o výpůjčce nebytových prostor ze dne 27. 3. 2024 jsou přenechány do užívání třetí osobě – Muzeu Novojičínska, příspěvkové organizaci, sídlem 28. října 51/12, 74101 Nový Jičín, IČO 00096296 prostory vymezené v příloze č. 1 této smlouvy, kdy tyto prostory jsou vyznačeny červenou barvou v zákresu půdorysu budovy a vyznačením čísel místností. Výpůjčka je uzavřena na dobu určitou, do konce roku 2058.
3. Město Kopřivnice prohlašuje, že vůči němu není vykonatelné žádné rozhodnutí orgánu veřejné moci a že neexistuje ani žádná jiná veřejná či soukromá listina, která by mohla být podkladem pro podání návrhu na nařízení exekuce či výkon rozhodnutí a že v dispozici s předmětem převodu není ani jinak omezeno.
4. Město Kopřivnice prohlašuje, že do doby vkladu vlastnického práva k předmětu převodu do příslušného katastru nemovitostí ve prospěch Moravskoslezského kraje, předmět převodu nesmění, nedaruje, neprodá či jinak nezciží a nezatíží žádnými právy třetích osob, zejména právem zapisovaným do veřejného seznamu (služebností, reálným břemenem, zástavním právem apod.).
5. V případě, že se kterékoli z prohlášení města Kopřivnice uvedené v tomto článku ukáže jako nepravdivé, je Moravskoslezský kraj oprávněn od této smlouvy odstoupit.

## VII.

### Projekt Předprostor Technického muzea v Kopřivnici

1. Moravskoslezský kraj bere na vědomí, že k části pozemku parc. č. 1285/17 v k.ú. Kopřivnice, na které se nachází vstupní předprostor, schodiště a rampa Muzea osobních automobilů Tatra, se vztahuje projekt Předprostor Technického muzea v Kopřivnici, reg. číslo CZ.06.02.02/00/22\_063/0003953, na jehož realizaci získalo město Kopřivnice dotaci z IROP 2021-2027 (dále jen „projekt“). Předmětem projektu je realizace stavebních prací dle projektové dokumentace s názvem Předprostor Technického muzea v Kopřivnici - řešení území po přestěhování Slovenské střely, k jehož realizaci byl vydán Souhlas s odstraněním stavby, s nabytím účinnosti 7.1.2022 a Stavební povolení ze dne 7.2.2022 č.j. 106950/2021/PšeJa, které nabylo právní moci 9.3.2022, a které bylo prodlouženo Rozhodnutím o prodloužení platnosti společného povolení č.j. 4401/2024/PšeJa ze dne 29.1.2024 s nabytím právní moci dne 4.3.2024.
2. Moravskoslezský kraj prohlašuje, že se s projektem seznámil, s jeho realizací souhlasí a zavazuje se v realizaci projektu nebránit a tento městu Kopřivnice umožnit, jakož i poskytnout mu v případě potřeby nezbytnou součinnost k řádné realizaci projektu v souladu s podmínkami dotace z IROP na realizaci projektu.
3. Moravskoslezský kraj je povinen po dobu realizace a udržitelnosti projektu dle pravidel IROP 2021 - 2027 poskytnout městu Kopřivnice potřebnou součinnost pro splnění povinností předepsaných správcem operačního programu, a to zejména uchovávat veškerou dokumentaci související s realizací projektu a zdržet se všech zásahů do výstupů z projektu, které by mohly ohrozit jeho udržitelnost.
4. Po dokončení realizace projektu bude provedeno geodetické zaměření skutečného provedení stavby a bude vyhotoven geometrický plán případného rozdělení pozemků dotčených projektem.
5. Po ukončení udržitelnosti projektu dojde bez dalšího k převedení hodnoty technického zhodnocení, které v rámci projektu vznikne na nemovitých věcech ve vlastnictví Moravskoslezského kraje, bezúplatně na Moravskoslezský kraj.
6. Smluvní strany berou na vědomí, že v rámci realizace rekonstrukce budovy č.p. 367 a realizace projektu, může docházet ke kolizím vyžadujícím koordinaci stavebních prací. Za účelem koordinace určují smluvní strany tyto kontaktní osoby:
  - a. Za Moravskoslezský kraj: vedoucí odboru investičního a majetkového nebo jím pověřená osoba
  - b. Za město Kopřivnice: vedoucí odboru rozvoje města nebo jím pověřená osoba
7. Moravskoslezský kraj bere na vědomí, že v rámci realizace projektu může dojít k omezení přístupu do budovy č.p. 367, přičemž město Kopřivnice o této skutečnosti Moravskoslezský kraj informuje s dostatečným předstihem a zavazuje se umožnit vstup do Muzea osobních automobilů Tatra jiným vhodným způsobem.

## VIII.

### Nabytí práv

1. Vlastnické právo k předmětu převodu přechází na Moravskoslezský kraj vkladem práva do katastru nemovitostí u Katastrálního úřadu pro Moravskoslezský kraj,

Katastrální pracoviště Nový Jičín. Tímto dnem přechází na Moravskoslezský kraj veškeré nebezpečí a povinnosti, jakož i veškerá práva spojená s předmětem převodu.

2. Na základě této smlouvy a v souladu se Zřizovací listinou č. ZL/345/2003 příspěvkové organizace, ve znění pozdějších dodatků, lze zapsat na příslušném listu vlastnictví Moravskoslezského kraje vklad vlastnického práva k předmětu převodu do katastru nemovitostí ve prospěch Moravskoslezského kraje s právem hospodaření se svěřeným majetkem kraje pro organizaci Muzeum Novojičínska, příspěvková organizace, 28. října 51/12, 741 01 Nový Jičín, IČO 00096296.
3. Návrh na vklad vlastnického práva, jakož i práva zákazu zcizení do katastru nemovitostí podá město Kopřivnice. Návrh na vklad práva do katastru nemovitostí se město Kopřivnice zavazuje podat nejpozději do 7 pracovních dnů ode dne nabytí účinnosti této smlouvy. Smluvní strany jsou povinny poskytnout si v řízení o povolení vkladu potřebnou součinnost.
4. Ode dne uzavření této smlouvy do dne vkladu práv dle této smlouvy do katastru nemovitostí jsou smluvní strany vázány projevy své vůle v této smlouvě obsaženými.
5. Smluvní strany se zavazují zdržet se do doby povolení vkladu práv dle této smlouvy všech právních jednání, které by realizaci této smlouvy mohly zmařit.
6. V případě, že příslušný katastrální úřad v řízení o povolení vkladu práv na základě této smlouvy vyzve účastníky k opravě či doplnění návrhu na vklad, smluvní strany se zavazují poskytnout si navzájem součinnost potřebnou k odstranění případných vad či nedostatků podaného návrhu tak, aby byl vklad všech práv dle této smlouvy do katastru nemovitostí povolen.
7. Správní poplatek spojený s řízením o povolení vkladu uhradí město Kopřivnice.
8. Smluvní strany se dohodly, že k předání předmětu převodu dojde nejpozději do dvou měsíců ode dne, ve kterém se kterákoliv smluvní strana na základě oznámení katastrálního úřadu dozví, že došlo k zápisu vkladu práv dle této smlouvy do katastru nemovitostí ve prospěch Moravskoslezského kraje, a to na vyzvu kterékoliv smluvní strany. O předání a převzetí předmětu převodu, včetně veškeré zachované dokumentace, bude mezi smluvními stranami sepsán předávací protokol. Za Moravskoslezský kraj splnění této povinnosti zajistí ředitel Muzea Novojičínska nebo ředitelem pověřená osoba.

## **IX.**

### **Výpůjčka Kulturnímu domu Kopřivnice**

1. Moravskoslezský kraj se zavazuje strpět užívací právo Kulturního domu Kopřivnice k prostorům v budově č.p. 367 vzniklé na základě smlouvy o výpůjčce specifikované v čl. VI. odst. 2 písm. b) této smlouvy.
2. Moravskoslezský kraj se zavazuje jednostranně neukončit výpůjčku prostor v budově č.p. 367 po dobu 5 let od účinnosti této smlouvy v rozsahu místností vyznačených v příloze č. 1 modrou a fialovou barvou.
3. Smluvní strany prohlašují, že jsou si vědomy, že budova č.p. 367 (KOZ II), jež je předmětem převodu a budova č.p. 368 (KOZ I) spolu funkčně souvisejí, a to tak, že jsou technicky propojeny, v důsledku čehož se smluvní strany zavazují, že

budou účinně spolupracovat a společně jednat o všech záležitostech, které se týkají, nebo mohou mít vliv, na řádný a plynulý chod těchto budov v rámci své funkční propojenosti.

4. Moravskoslezský kraj bere na vědomí, že na projektor v místnosti kina byla Kulturnímu domu Kopřivnice poskytnuta státní dotace: Obnova digitální technologie (evidenční číslo projektu 3162-2019), kdy udržitelnost této dotace je do 31.1.2025 a Moravskoslezský kraj se zavazuje, že se zdrží jakýchkoliv oprav či jiných zásahů, kterými by došlo k porušení podmínek této dotace. V případě, že Moravskoslezský kraj zapříčiní takovéto porušení, vzniká mu povinnost nahradit vzniklou škodu.

## **X.**

### **Odstoupení od smlouvy a zpětný převod**

1. V případě, že dojde k podstatnému porušení této smlouvy, je město Kopřivnice oprávněno od této smlouvy odstoupit. Odstoupení je účinné dnem doručení oznámení o odstoupení Moravskoslezskému kraji.
2. Za podstatné porušení smlouvy se považuje, kdy Moravskoslezský kraj:
  - a) bez předchozího písemného souhlasu města Kopřivnice bude předmět převodu využívat převážně k jinému účelu, než k provozování Muzea osobních automobilů Tatra,
  - b) nezahájí celkovou rekonstrukci předmětu převodu ani do pěti let ode dne nabytí účinnosti této smlouvy
  - c) nedokončí rekonstrukci předmětu převodu do 10 let ode dne nabytí účinnosti této smlouvy.
  - d) jednostranně ukončí výpůjčky prostor v budově č.p. 367 v rozporu se závazkem dle čl. IX. odst. 2 této smlouvy.
3. V případě, že Moravskoslezský kraj upustí od svého záměru předmět převodu rekonstruovat, je oprávněn od této smlouvy odstoupit. Odstoupení je účinné dnem doručení oznámení o odstoupení městu Kopřivnice.
4. Odstoupením od smlouvy je tato smlouva zrušena od počátku. Pro vyloučení všech pochybností se sjednává, že v případě odstoupení od smlouvy nemá Moravskoslezský kraj nárok na jakoukoli kompenzaci finančních prostředků vynaložených na údržbu či zhodnocení předmětu převodu.
5. Pro případ odstoupení od smlouvy se Moravskoslezský kraj zavazuje městu Kopřivnice poskytnout bezodkladně nezbytnou součinnost tak, aby bylo docíleno převodu vlastnického práva k předmětu převodu zpět na město Kopřivnice.
6. S ohledem na účel této smlouvy smluvní strany sjednávají, že v případě, kdy Moravskoslezský kraj v budoucnu upustí od svého záměru provozovat v předmětu převodu Muzeum osobních automobilů Tatra, převede předmět převodu zpět na město Kopřivnice, a to bezúplatně a bez nároku na jakoukoli kompenzaci finančních prostředků vynaložených na údržbu či zhodnocení předmětu převodu.

## XI. Závěrečná ustanovení

1. Smluvní strany se zavazují vykonat veškerá jednání, jichž je podle této smlouvy, právních předpisů či z jiného důvodu zapotřebí k tomu, aby došlo k plné realizaci transakcí předvídaných touto smlouvou, a to i v případech, kdy to tato smlouva výslovně nezmiňuje.
2. Je-li některé z ustanovení této smlouvy neplatné, odporovatelné nebo nevynutitelné či stane-li se takovým v budoucnu, je či bude neplatné, odporovatelné nebo nevynutitelné pouze toto ustanovení a nedotýká se to platnosti a vynutitelnosti ustanovení ostatních, smluvní strany se zavazují vadné ustanovení bezodkladně nahradit ustanovením bezvadným, které v nejvyšší možné míře bude odpovídat obsahu a účelu vadného ustanovení.
3. Smluvní strany prohlašují, že tuto smlouvu uzavřely na základě vážné a svobodné vůle, smlouvu pročetly, jejímu obsahu porozuměly, a na důkaz toho připojují své vlastnoruční podpisy.
4. Veškeré dodatky či změny této smlouvy je třeba činit výhradně písemně.
5. Tato smlouva je vyhotovena ve třech stejnopisech, z nichž každý má platnost originálu, Moravskoslezský kraj obdrží jeden stejnopis, město Kopřivnice jeden stejnopis a jeden stejnopis je určen pro příslušný katastrální úřad.
6. Tato smlouva je uzavřena dle zákona č. 89/2012 Sb., občanského zákoníku, v platném a účinném znění a práva a povinnosti, touto smlouvou výslovně neupravená, se řídí příslušnými ustanoveními občanského zákoníku.
7. Tato smlouva nabývá platnosti dnem jejího podpisu oběma smluvními stranami a účinnosti dnem uveřejnění v registru smluv dle zákona č. 340/2015 Sb., o zvláštních podmínkách účinnosti některých smluv, uveřejňování těchto smluv a o registru smluv (zákon o registru smluv). Smluvní strany se dohodly, že uveřejnění této smlouvy v registru smluv provede město Kopřivnice.
8. Záměr města Kopřivnice bezúplatně převést předmět převodu do vlastnictví Moravskoslezského kraje byl řádně zveřejněn před projednáním v příslušných orgánech města vyvěšením na úřední desce Městského úřadu Kopřivnice po zákonem stanovenou dobu.
9. Osobní údaje obsažené v této smlouvě budou Moravskoslezským krajem zpracovávány pouze pro účely plnění práv a povinností vyplývajících z této smlouvy; k jiným účelům nebudou tyto osobní údaje Moravskoslezským krajem použity. Moravskoslezský kraj při zpracovávání osobních údajů dodržuje platné právní předpisy. Podrobné informace o ochraně osobních údajů jsou uvedeny na oficiálních webových stránkách Moravskoslezského kraje [www.msk.cz](http://www.msk.cz).
10. Doložka dle § 41 zákona č. 128/2000 Sb., o obcích (obecní zřízení), ve znění pozdějších předpisů:  

Tato smlouva byla schválena na ..... zasedání Zastupitelstva města Kopřivnice konaném dne ....., usnesením č. ....
11. Doložka dle § 23 zákona č. 129/2000 Sb., o krajích (krajské zřízení), ve znění pozdějších předpisů:

Tato smlouva byla schválena na ..... zasedání Zastupitelstva Moravskoslezského kraje konaném dne ....., usnesením č. ....

Přílohy:

Příloha č. 1 – Půdorysy budovy KOZ II.

V Kopřivnici dne .....

V Ostravě dne .....

.....  
za město Kopřivnice



starosta města

.....  
za Moravskoslezský kraj



hejtman kraje

Tuto smlouvu je v době nepřítomnosti hejtmana kraje oprávněn podepsat jeho zástupce v pořadí určeném usnesením zastupitelstva kraje č. 1/10 ze dne 5. 11. 2020, ve znění usnesení č. 12/1193 ze dne 8. 6. 2023.



Příloha č. 1 – Půdorysy budovy KOZ II.

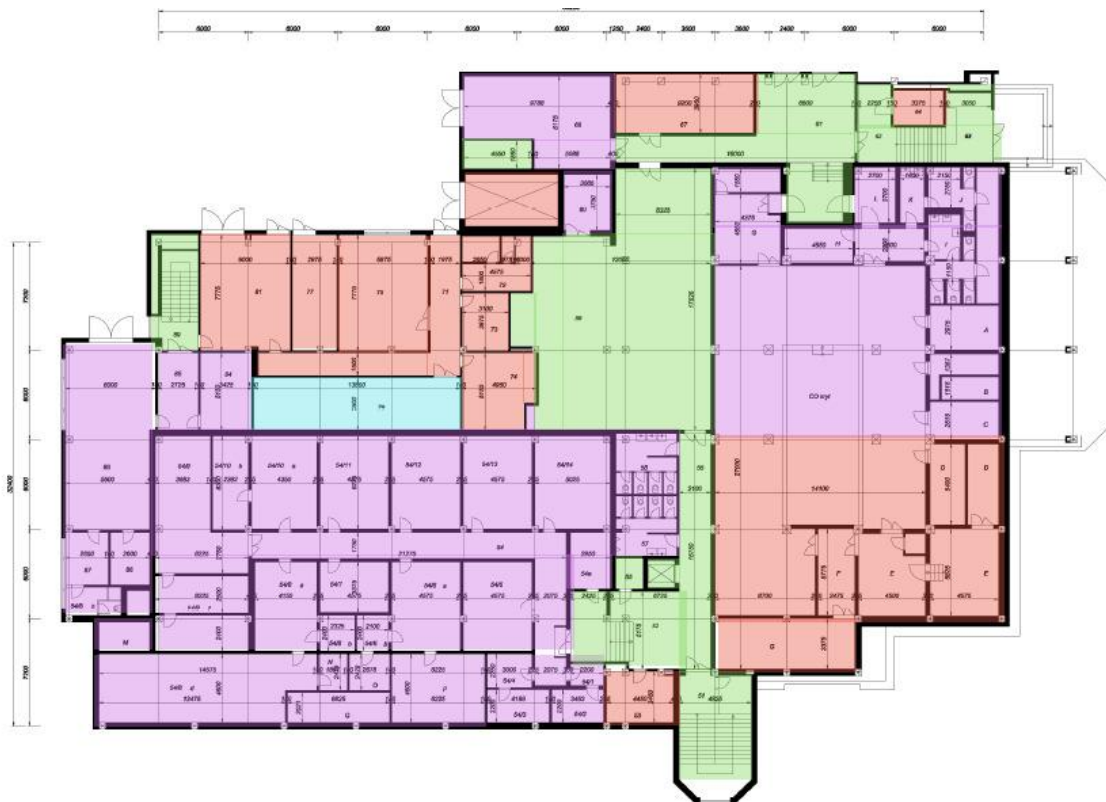

Č.M.	plocha [m <sup>2</sup> ]	s.v. [m]	objem [m <sup>3</sup> ]
51	38,31	3,25	124,51
52	69,36	2,95	204,61
53	15,67	2,95	46,23
54	54,47	3	163,41
54/a	10	3	30,00
54/1	3,19	3	9,57
54/2	78,17	3	234,51
54/3	92,12	3	276,36
54/4	6,75	3	20,25
54/5	27,33	3	81,99
54/5a	77,45	3	232,35
54/5b	5,04	3	15,12
54/7	15,55	3	46,65
54/8a	24,79	3	74,37
54/8b	5,58	3	16,74
54/8d	62,49	3,6	224,93
54/8f	15,56	3	46,68
54/8g	2,18	3	6,54
54/8h	2,47	3	7,41
54/9	37,78	3	113,34
54/10a	27,07	3	81,21
54/10b	15,07	3	45,21
54/11	28,47	3	85,41
54/12	28,47	3	85,41
54/13a	28,47	3	85,41
54/14	31,28	3	93,84
55	37,41	2,95	110,36
57	18,35	2,95	53,83
58	18,35	2,95	53,83
59	187,13	2,95	550,03
60	11,56	2,95	34,10
61	70,07	2,95	206,71
62	25,83	2,95	76,20
63	34,77	2,95	102,57
64	7,84	vrh	11,05
67	36,34	2,95	107,20
68	51,03	2,95	150,54
71	35,9	2,95	105,91
72	4,25	2,95	12,54
73	12,01	2,95	35,43
74	24,05	2,95	70,95
75	46	2,95	135,70
76	48,3	2,95	142,49
77	23,13	2,95	68,23
81	46,1	2,95	136,00
84	17,63	2,95	52,01
86	14,03	2,95	41,39
86	9,1	2,95	26,85
87	9,97	2,95	29,41
88	72,63	2,95	214,28
89	17,35	2,95	51,18
CO kryt	285,4	3	856,20
A	13,61	3	40,83
B	13,87	3	41,61
C	11,52	3	34,56
D	24,89	3	74,67
E	49,22	3	147,66
F	14,29	3	42,87
G	31,64	3	94,92
H	20,35	3	61,05
I	15,91	3	47,73
J	9,5	3	28,50
K	5,2	3	15,60
L	10,26	3	30,78
M	6,58	3,85	25,33
N	4,8	3,85	17,71
O	9,5	3,85	29,03
P	28,8	3,85	110,11
Q	13,79	3,85	53,09
<b>celkem</b>	<b>2191,94</b>		<b>6613,86</b>

Základní údaje o stavu objektu	
Objekt:	KDK
Objektová část:	Příloha 1 (K) BAKA
Strana:	4

1NP

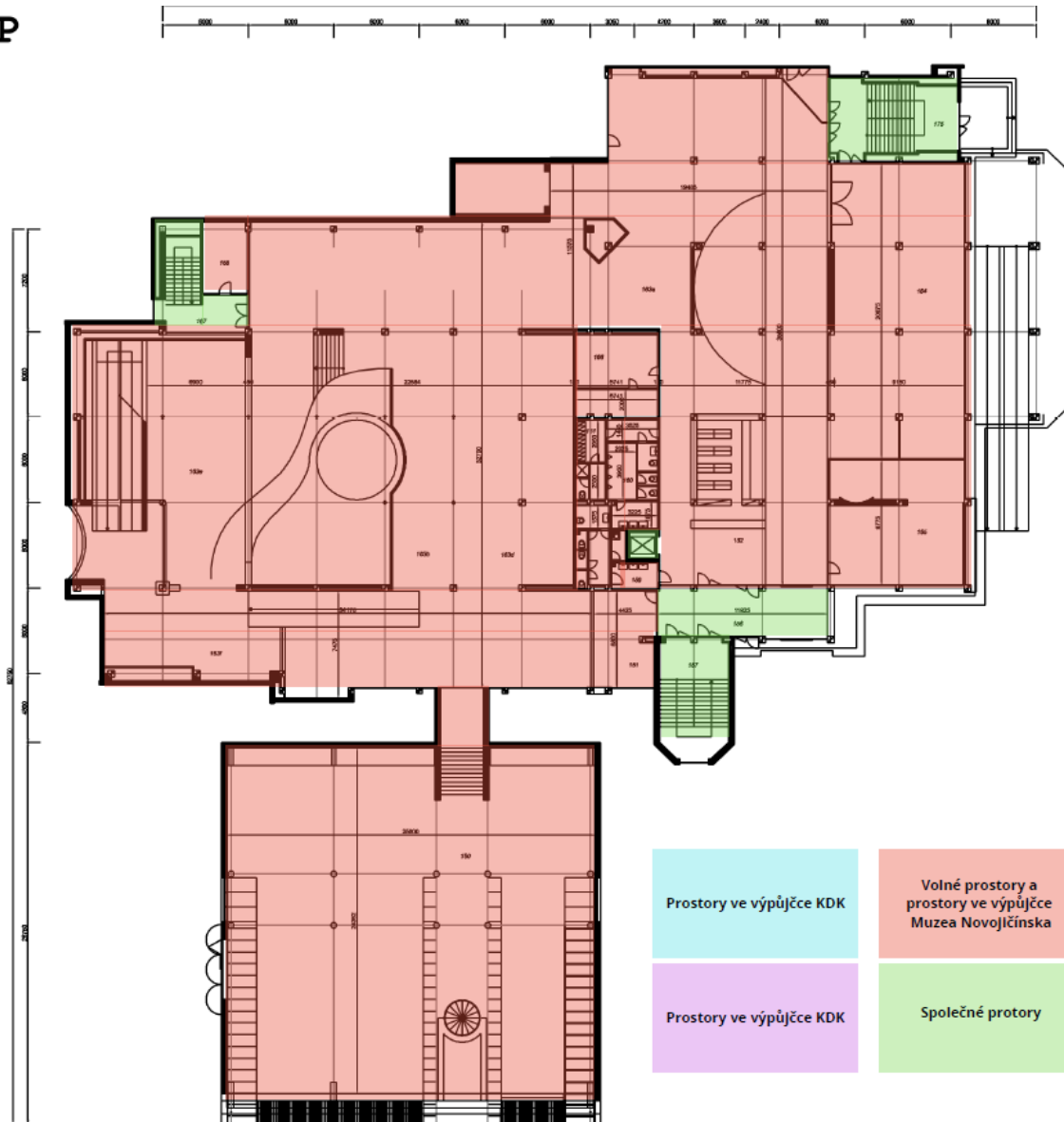

Č.M.	plocha [m <sup>2</sup> ]	s.v. [m]	objem [m <sup>3</sup> ]
150	644,26	var.	4001,88
151	28,74	2,6	74,72
152	151,89	2,95	448,08
156	42,67	2,95	125,88
157	38,31	3,25	124,51
159	22,27	2,95	65,70
160	16,74	2,95	49,38
161	16,79	2,95	49,53
163a	546,83	var.	1732,51
163b	165,87	2,6 / 2,95	454,20
163c	280,79	var.	2384,67
163d	215,94	2,6 / 2,95	576,44
163e	91,83	3,5	321,41
163f	65,97	2,3	151,73
164	174,64	2,95	515,19
165	80,58	2,95	237,71
166	32,54	2,95	95,99
167	25,77	3,25	83,75
168	15,56	3,25	50,57
175	44,75	3,25	145,44
<b>celkem:</b>	<b>2702,74</b>		<b>11689,28</b>

Prostory ve výpůjčce KDK	Volné prostory a prostory ve výpůjčce Muzea Novojičenska
Prostory ve výpůjčce KDK	Společné protory

Zpracovatel: [nečitelné]	
Objekt: [nečitelné]	Číslo: [nečitelné]
Stupeň: [nečitelné]	Podpis: [nečitelné]
Stav: [nečitelné]	1



3NP

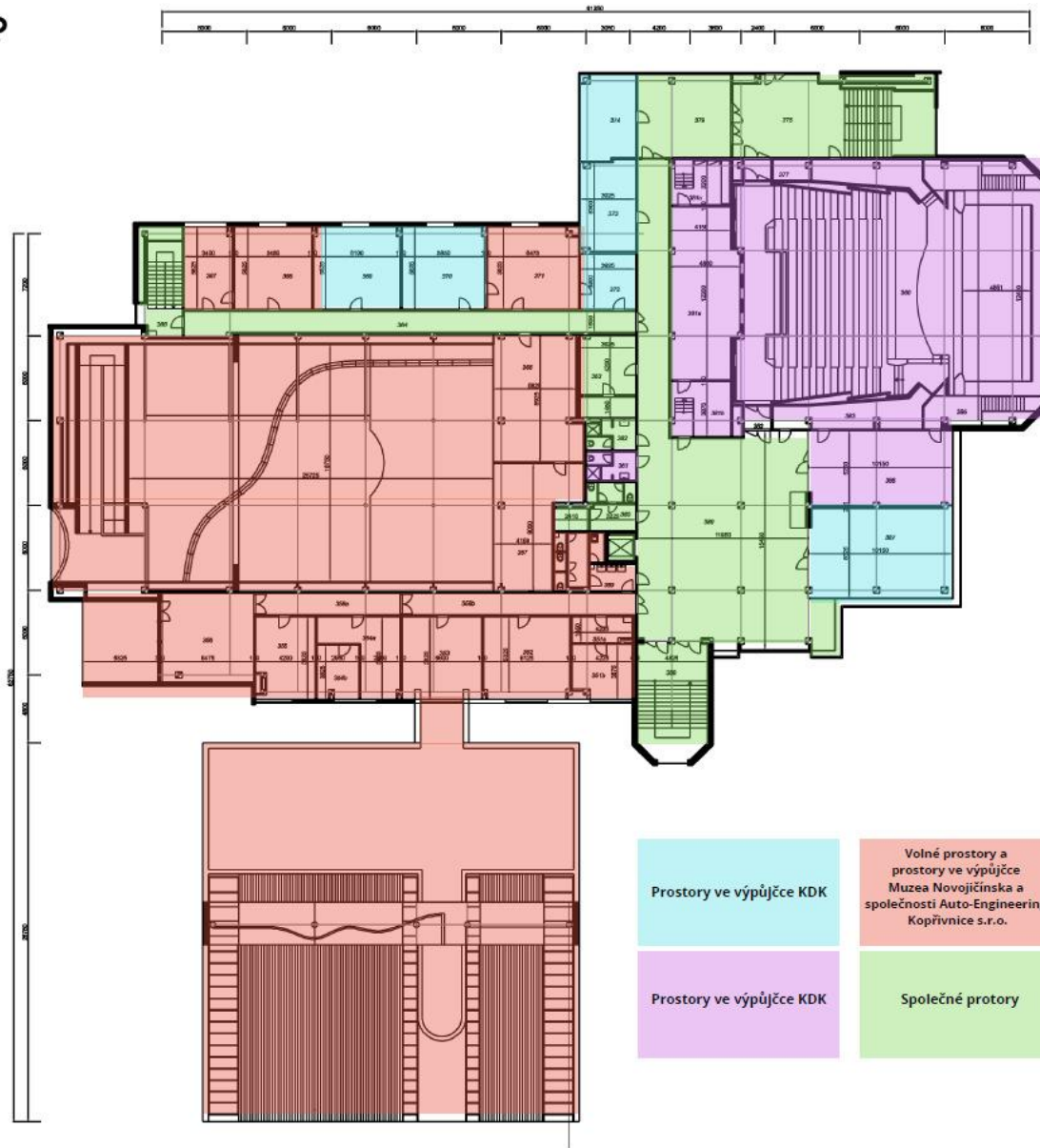

Prostory ve výpůjčce KDK	Volné prostory a prostory ve výpůjčce Muzea Novojičínska a společnosti Auto-Engineering Kopřivnice s.r.o.
Prostory ve výpůjčce KDK	Společné protoly

\* v označených místnostech bylo provedeno kontrolní přeměření prostor - AE, zjištěné rozměry jsou v tabulce XLS.

Č.M.	plocha [m <sup>2</sup> ]	s.v. [m]	objem [m <sup>3</sup> ]	
352	35,28	3,25	114,66	*
353	32,62	3,25	106,02	*
355	23,26	3,25	75,60	*
356	40,63	3,25	132,05	*
357	43,08	3,25	140,01	
358a	15,41	3,25	50,08	*
358b	25,08	3,25	81,51	*
359	17,29	2,95	51,01	*
360	14,71	2,95	43,39	
361	6,78	2,95	20,00	
362	7,06	2,95	20,83	
363	22,17	2,95	65,40	
364	48,74	3,25	158,41	
365	52,9	3,25	171,93	
366	17,33	3,25	56,32	
367	19,52	3,25	63,44	
368	31,74	3,25	103,16	
369	35,18	3,25	114,34	
370	33,9	3,25	110,18	
371	37,06	3,25	120,45	
372	15,21	3,25	49,43	
373	24,87	3,25	80,83	
374	23,08	3,25	75,01	
375	73,16	3,25	237,77	
377	14,59	3,25	47,42	
379	37,87	3,25	123,08	
385	8,64	3,25	28,08	
386	52,86	3,25	171,80	
387	63,45	3,25	206,21	
388	38,31	3,25	124,51	
389	222,48	3,25	723,06	
351a	7,45	3,25	24,21	*
351b	15,46	3,25	50,25	*
354a	21,93	3,25	71,27	*
354b	11	3,25	35,75	*
381a	54,26	2,4	130,22	
381b	15,94	3,25	51,81	
381c	13,14	3,25	42,71	
383, 384	19,55	3,25	63,54	
385	8,64	3,25	28,08	
<b>celkem:</b>	<b>1301,63</b>		<b>4163,77</b>	

Základní údaje o stavbě		Měřítko: 1:500	
Název stavby:	Stavba 3NP	Stavba:	3
Objekt:	3NP	Podlaží:	3
Stavba:	3NP	Podlaží:	3