



KUMSP010Y6DF

MORAVSKOSLEZSKÝ KRAJ - KRAJSKÝ ÚŘAD

ČÍSLO SMLOUVY (DODATKU) -5-

02640

poř. číslo

2022

rok

KPP

zkr. odb.

**SMLOUVA****o poskytnutí dotace z rozpočtu Moravskoslezského kraje****I.  
Smluvní strany****1. Moravskoslezský kraj**

se sídlem: 28. října 117, 702 18 Ostrava  
zastoupen:   
náměstkem hejtmána kraje

IČO: 70890692  
DIČ: CZ70890692  
bankovní spojení: UniCredit Bank Czech Republic and Slovakia, a. s.  
číslo účtu: 2106597481/2700

(dále jen „poskytovatel“)

a

**2.**

  
s adresou bydliště:   
datum narození:   
bankovní spojení:   
číslo účtu: 

(dále jen „příjemce“)

**II.  
Základní ustanovení**

1. Tato smlouva je veřejnoprávní smlouvou uzavřenou dle § 10a odst. 5 zákona č. 250/2000 Sb., o rozpočtových pravidlech územních rozpočtů, ve znění pozdějších předpisů (dále jen „zákon č. 250/2000 Sb.“).
2. Dotace je ve smyslu zákona č. 320/2001 Sb., o finanční kontrole ve veřejné správě a o změně některých zákonů (zákon o finanční kontrole), ve znění pozdějších předpisů (dále jen „zákon o finanční kontrole“), veřejnou finanční podporou a vztahují se na ni ustanovení tohoto zákona.
3. Neoprávněné použití dotace nebo zadržetí peněžních prostředků poskytnutých z rozpočtu poskytovatele je porušením rozpočtové kázně podle § 22 zákona č. 250/2000 Sb. V případě porušení rozpočtové kázně bude postupováno dle zákona č. 250/2000 Sb.

**III.  
Předmět smlouvy**

1. Předmětem této smlouvy je závazek poskytovatele poskytnout příjemci podle dále sjednaných podmínek účelově určenou dotaci a závazek příjemce tuto dotaci přijmout a užít v souladu s jejím účelovým určením a za podmínek stanovených touto smlouvou.

**IV.  
Účelové určení a výše dotace**

1. Poskytovatel podle této smlouvy poskytne příjemci neinvestiční dotaci ve výši **400.000 Kč** (slovy čtyřstatisíc korun českých) účelově určenou k úhradě uznatelných nákladů projektu **Zachování dekorativní stěny SGRAFITO, ul. Máchova, Nový Jičín** (dále jen „projekt“) vymezených v čl. VI této smlouvy.
2. Účelem poskytnutí dotace je podpora realizace projektu příjemcem za podmínek stanovených v této smlouvě.



## V. Závazky smluvních stran

1. Poskytovatel se zavazuje poskytnout příjemci dotaci na projekt převodem na účet příjemce uvedený v čl. I této smlouvy jednorázovou úhradou ve výši 400.000 Kč (slovy čtyřstatisíc korun českých) ve lhůtě do 30 dnů ode dne nabytí účinnosti této smlouvy.
2. Příjemce se zavazuje při použití peněžních prostředků splnit tyto podmínky:
  - a) řídit se při použití poskytnuté dotace touto smlouvou a právními předpisy,
  - b) použít poskytnutou dotaci v souladu s jejím účelovým určením dle čl. IV této smlouvy a pouze k úhradě uznatelných nákladů vymezených v čl. VI této smlouvy,
  - c) vrátit nevyčerpané finanční prostředky poskytnuté dotace, jsou-li vyšší než 10 Kč, zpět na účet poskytovatele do 7 kalendářních dnů ode dne předložení závěrečného vyúčtování, nejpozději však do 7 kalendářních dnů od termínu stanoveného pro předložení závěrečného vyúčtování. Rozhodným okamžikem vrácení nevyčerpaných finančních prostředků dotace zpět na účet poskytovatele je den jejich odepsání z účtu příjemce,
  - d) v případě, že realizaci projektu nezahájí nebo ji přeruší z důvodu, že projekt nebude dále uskutečňovat, do 7 kalendářních dnů ohlásit tuto skutečnost poskytovateli písemně nebo ústně do písemného protokolu a následně vrátit dotaci zpět na účet poskytovatele v plně poskytnuté výši do 7 kalendářních dnů ode dne ohlášení, nejpozději však do 7 kalendářních dnů ode dne, kdy byl toto ohlášení povinen učinit. Rozhodným okamžikem vrácení finančních prostředků dotace zpět na účet poskytovatele je den jejich odepsání z účtu příjemce,
  - e) nepřevést poskytnutou dotaci na jiný právní subjekt.
3. Příjemce se zavazuje dodržet tyto podmínky související s účelem, na něž byla dotace poskytnuta:
  - a) řídit se při vyúčtování poskytnuté dotace touto smlouvou, podmínkami uvedenými v Dotačním programu a právními předpisy,
  - b) zrealizovat projekt vlastním jménem, na vlastní účet a na vlastní odpovědnost a naplnit účelové určení dle čl. IV této smlouvy,
  - c) dosáhnout stanoveného účelu, tedy zrealizovat projekt, nejpozději do **31. 12. 2022**,
  - d) vést oddělenou účetní evidenci celého realizovaného projektu dle zákona č. 563/1991 Sb., o účetnictví, ve znění pozdějších předpisů (dále jen „zákon o účetnictví“), a to v členění na náklady financované z prostředků dotace a náklady financované z jiných zdrojů. Tato evidence musí být podložena účetními doklady ve smyslu zákona o účetnictví. Čestné prohlášení příjemce o vynaložení peněžních prostředků v rámci uznatelných nákladů realizovaného projektu není považováno za účetní doklad. Povinnost dle tohoto ustanovení se nevztahuje na příjemce, kteří nemají povinnost vést účetnictví dle zákona o účetnictví nebo vedou jednoduché účetnictví dle zákona o účetnictví,
  - e) označit originály všech dokladů prokazujících vznik nákladů a čerpání dotace (dále jen „doklady o čerpání“) vztahujících se k projektu názvem projektu, nebo jiným označením, které projekt jasně identifikuje, u dokladů, k jejichž úhradě byla použita dotace, pak navíc uvést formulaci „Financováno z rozpočtu MSK“, číslo smlouvy a výši použité dotace v Kč,
  - f) na požádání umožnit poskytovateli nahlédnutí do všech dokladů o čerpání týkajících se projektu,
  - g) předložit poskytovateli závěrečné vyúčtování celého realizovaného projektu, jež je finančním vypořádáním ve smyslu § 10a odst. 1 písm. d) zákona č. 250/2000 Sb., **nejpozději do 16. 1. 2023**. Závěrečné vyúčtování se považuje za předložené poskytovateli dnem jeho předání k přepravě provozovateli poštovních služeb nebo podáním na podatelně krajského úřadu,
  - h) předložit poskytovateli závěrečné vyúčtování celého realizovaného projektu dle písm. g) tohoto odstavce smlouvy na předepsaných formulářích, úplné a bezchybné, včetně
    - závěrečné zprávy jako slovního popisu realizace projektu s uvedením jeho výstupů a celkového zhodnocení,
    - seznamu dokladů o čerpání vztahujících se k uznatelným nákladům projektu včetně uvedení obsahu jednotlivých dokladů o čerpání,

- přehledu o vrácení nepoužitých peněžních prostředků do rozpočtu poskytovatele, nebo prohlášení o neexistenci takových vrácených prostředků
  - kopií dokladů o čerpání týkajících se dotace včetně dokladů o jejich úhradě (v případě nesrovnalostí může být příjemce vyzván k předložení kopií dokladů o čerpání týkajících se ostatních uznatelných nákladů projektu),
  - čestného prohlášení příjemce o úplnosti, správnosti a pravdivosti závěrečného vyúčtování,
  - dokladů prokazujících způsob prezentace Moravskoslezského kraje dle čl. VII této smlouvy.
- i) řádně po dobu 3 let uschovat originály všech dokladů o čerpání vztahujících se k projektu,
  - j) umožnit poskytovateli v souladu se zákonem o finanční kontrole řádné provedení průběžné a následné kontroly hospodaření s veřejnými prostředky z poskytnuté dotace, jejich použití dle účelového určení stanoveného touto smlouvou, provedení kontroly faktické realizace činnosti na místě a předložit při kontrole všechny potřebné doklady o čerpání a jiné doklady. Kontrola na místě bude dle pokynu poskytovatele provedena v místě realizace projektu nebo v sídle poskytovatele,
  - k) při peněžních operacích dle této smlouvy převádět peněžní prostředky na účet poskytovatele uvedený v čl. I této smlouvy a při těchto peněžních operacích vždy uvádět variabilní symbol 2220209999,
  - l) nepřevést realizaci projektu na jiný právní subjekt,
  - m) po dobu 5 let od ukončení realizace projektu nezcižit jinému subjektu kulturní památku, na jejíž obnovu obdržel na základě této smlouvy od poskytovatele dotaci,
  - n) neprodleně, nejpozději však do 7 dnů, informovat poskytovatele o všech změnách souvisejících s čerpáním poskytnuté dotace, realizací projektu či identifikačními údaji příjemce. V případě změny účtu je příjemce povinen rovněž doložit vlastnictví k účtu, a to kopií příslušné smlouvy nebo potvrzením peněžního ústavu. Z důvodu změn identifikačních údajů smluvních stran není nutné uzavírat ke smlouvě dodatek,
  - o) dodržovat podmínky povinné publicity stanovené v čl. VII této smlouvy.
4. Porušení podmínek uvedených v odst. 3 písm. g), h), k), n) a o) je považováno za porušení méně závažné ve smyslu ust. § 10a odst. 6 zákona č. 250/2000 Sb. Odvod za tato porušení rozpočtové kázně se stanoví následujícím způsobem:
- a) Předložení vyúčtování podle odst. 3 písm. g) po stanovené lhůtě:
 

do 7 kalendářních dnů	1.500 Kč,
od 8 do 15 kalendářních dnů	3.000 Kč,
od 16 do 30 kalendářních dne	5.000 Kč ,
  - b) Porušení podmínky stanovené v odst. 3 písm. h) spočívající ve formálních nedostacích závěrečného vyúčtování 10 % poskytnuté dotace,
  - c) Porušení podmínky stanovené v odst. 3 písm. k) 5 % poskytnuté dotace,
  - d) Porušení podmínky stanovené v odst. 3 písm. n) 2 % poskytnuté dotace,
  - e) Porušení každé podmínky, na niž se odkazuje v odst. 3 písm. o) 5 % poskytnuté dotace.

## VI. Uznatelný náklad

1. „Uznatelným nákladem“ je náklad, který splňuje všechny níže uvedené podmínky:
  - a) vznikl a byl příjemcem uhrazen v období realizace projektu, tj. v období od 1. 1. 2022 do 31. 12. 2022,
  - b) byl vynaložen v souladu s účelovým určením dle čl. IV této smlouvy a ostatními podmínkami této smlouvy,
  - c) vyhovuje zásadám účelnosti, efektivnosti a hospodárnosti dle zákona o finanční kontrole.
2. Za splnění podmínek uvedených v odst. 1 tohoto článku smlouvy jsou uznatelnými náklady pouze náklady na přemístění a na jednotlivé fáze restaurování zdi se sgrafitem.



3. Daň z přidané hodnoty vztahující se k uznatelným nákladům je uznatelným nákladem, pokud příjemce není plátcem této daně nebo pokud mu nevzniká nárok na odpočet této daně.
4. Všechny ostatní náklady vynaložené příjemcem jsou považovány za náklady neuznatelné.

## VII.

### Povinná publicita

1. Příjemce bere na vědomí, že poskytovatel je oprávněn zveřejnit jeho jméno a příjmení, rok narození, obec trvalého pobytu, účel poskytnuté dotace a výši poskytnuté dotace. Poskytovatel uděluje příjemci souhlas s užíváním loga Moravskoslezského kraje pro účely a v rozsahu této smlouvy. Podmínky užití loga jsou uvedeny v Manuálu jednotného vizuálního stylu Moravskoslezského kraje, který je dostupný na [https://www.msk.cz/assets/kraj/symboly/graficky\\_manual.pdf](https://www.msk.cz/assets/kraj/symboly/graficky_manual.pdf).
2. Příjemce se zavazuje k tomu, že v průběhu realizace projektu bude prokazatelným a vhodným způsobem prezentovat Moravskoslezský kraj, a to v tomto rozsahu:
  - na svých profilech sociálních sítí, jsou-li zřízeny, uveřejnit vhodným způsobem informaci, že Moravskoslezský kraj poskytl dotaci na realizaci projektu,
  - vydat tiskovou zprávu o podpoře projektu Moravskoslezským krajem (např. na svých webových stránkách, na svých profilech sociálních sítí, v tisku apod.),
  - zajistit fotodokumentaci povinné publicity projektu.
3. Veškeré náklady, které příjemce vynaloží na splnění povinností stanovených v tomto článku smlouvy, jsou neuznatelnými náklady.

## VIII.

### Závěrečná ustanovení

1. Poskytovatel si vyhrazuje právo vypovědět tuto smlouvu s výpovědní dobou 15 dnů od doručení výpovědi příjemci v případě, že příjemce poruší rozpočtovou kázeň a poskytovatel má podle této smlouvy ještě povinnost poskytnout mu další finanční plnění.
2. Poskytovatel není oprávněn tuto smlouvu vypovědět:
  - a) poruší-li příjemce rozpočtovou kázeň porušením některé z podmínek uvedených v čl. V odst. 2 této smlouvy, nepřesáhne-li výše neoprávněně použitých nebo zadržovaných peněžních prostředků 50 % peněžních prostředků poskytnutých ke dni porušení rozpočtové kázně, nebo
  - b) poruší-li příjemce rozpočtovou kázeň porušením některé z podmínek uvedených v čl. V odst. 3 této smlouvy, jedná-li se o méně závažné porušení podmínky, za něž je v čl. V odst. 4 stanoven nižší odvod.
3. Případné změny a doplňky této smlouvy budou smluvní strany řešit písemnými, vzestupně číslovanými dodatky k této smlouvě, které budou výslovně za dodatky této smlouvy označeny.
4. Tato smlouva se vyhotovuje ve třech stejnopisech s platností originálu, z nichž dva obdrží poskytovatel a jeden příjemce.
5. Tato smlouva nabývá platnosti a účinnosti dnem, kdy vyjádření souhlasu s obsahem návrhu dojde druhé smluvní straně, pokud z odst. 6 tohoto článku nevyplývá něco jiného.
6. Má-li být tato smlouva povinně uveřejněna v registru smluv dle zákona č. 340/2015 Sb., o zvláštních podmínkách účinnosti některých smluv, uveřejňování těchto smluv a o registru smluv (zákon o registru smluv), ve znění pozdějších předpisů (dále jen „zákon o registru smluv“), provede její uveřejnění v souladu se zákonem poskytovatel. V takovém případě nabývá smlouva účinnosti dnem jejího uveřejnění v registru smluv.
7. V případě, kdy nebude tato smlouva uveřejněna dle odst. 6 tohoto článku smlouvy, bere příjemce na vědomí a výslovně souhlasí s tím, že smlouva včetně případných dodatků bude zveřejněna na oficiálních webových stránkách Moravskoslezského kraje. Smlouva bude zveřejněna po anonymizaci provedené v souladu s platnými právními předpisy.



8. Osobní údaje obsažené v této smlouvě budou poskytovatelem zpracovávány pouze pro účely plnění práv a povinností vyplývajících z této smlouvy; k jiným účelům nebudou tyto osobní údaje poskytovatelem použity. Poskytovatel při zpracovávání osobních údajů dodržuje platné právní předpisy. Podrobné informace o ochraně osobních údajů jsou dostupné na oficiálních webových stránkách Moravskoslezského kraje [www.msk.cz](http://www.msk.cz).
9. Smluvní strany shodně prohlašují, že si smlouvu před jejím podpisem přečetly, že byla uzavřena po vzájemném projednání podle jejich pravé a svobodné vůle, určitě, vážně a srozumitelně a že se dohodly o celém jejím obsahu, což stvrzují svými podpisy.
10. Doložka platnosti právního jednání dle § 23 zákona č. 129/2000 Sb., o krajích (krajské zřízení), ve znění pozdějších předpisů:  
O poskytnutí dotace a uzavření této smlouvy rozhodlo zastupitelstvo kraje svým usnesením č. 8/728 ze dne 16. 6. 2022.

V Ostravě dne 01-08-2022

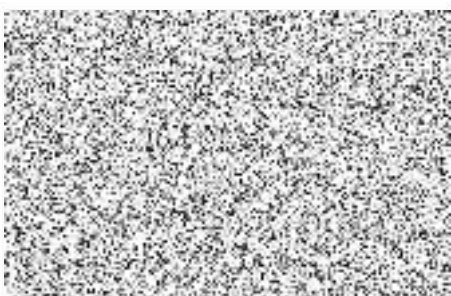

na základě pověření  
hejtmana kraje

V Novém Jičíně dne 21.7.2022

