



# Výroční zpráva

## 2016



# Obsah

<b>Úvodní slovo hejtmána . . . . .</b>	<b>.2</b>
<b>Základní informace o kraji . . . . .</b>	<b>.3</b>
<b>Krajská samospráva . . . . .</b>	<b>.6</b>
Orgány Moravskoslezského kraje . . . . .	.7
Informace o činnosti Zastupitelstva Moravskoslezského kraje v roce 2016 . . . . .	.8
Rada kraje . . . . .	.10
Informace o činnosti Rady Moravskoslezského kraje v roce 2016 . . . . .	.13
<b>Vize 2024 Nová energie pro Moravskoslezský kraj. . . . .</b>	<b>.15</b>
<b>Krajský úřad. . . . .</b>	<b>.19</b>
Slovo ředitele. . . . .	.20
Organizační struktura krajského úřadu k 31. 12. 2016 . . . . .	.24
Počet zaměstnanců krajského úřadu a vzdělanostní struktura zaměstnanců MSK zařazených do krajského úřadu k 31. 12. 2016. . . . .	.24
Významné události . . . . .	.25
<b>Příspěvkové organizace Moravskoslezského kraje . . . . .</b>	<b>.32</b>
Odbor zdravotnictví . . . . .	.33
Odbor dopravy . . . . .	.33
Odbor územního plánování, stavebního řádu a kultury . . . . .	.33
Odbor sociálních věcí . . . . .	.33
Odbor školství, mládeže a sportu . . . . .	.34
<b>Hospodaření kraje . . . . .</b>	<b>.40</b>
Základní údaje o rozpočtovém hospodaření kraje za rok 2016 . . . . .	.41
Příjmy . . . . .	.43
Financování . . . . .	.45
Výdaje . . . . .	.46
Peněžní fondy . . . . .	.49
<b>Hospodaření s majetkem. . . . .</b>	<b>.50</b>
Přehled majetku kraje . . . . .	.51
<b>Hospodaření organizací založených a zřízených krajem . . . . .</b>	<b>.53</b>
Hospodaření příspěvkových organizací. . . . .	.54
Obchodní společnosti s majetkovou účastí Moravskoslezského kraje a ostatní společnosti . . . . .	.55
<b>Zpráva o výsledku přezkoumání hospodaření kraje . . . . .</b>	<b>.58</b>
<b>Rating kraje . . . . .</b>	<b>.71</b>
<b>Identifikace ekonomického subjektu . . . . .</b>	<b>.82</b>

# Úvodní slovo hejtmána



## **Vážené dámy, vážení pánové,**

závěr roku 2016 byl prvním rokem práce nové koalice, vzešlé z voleb do krajských zastupitelstev. Velmi si vážíme Vaší důvěry, která je pro nás zavazující.

Moravskoslezský kraj se nachází v dobré kondici: rozpočet na rok 2016 byl poprvé v historii kraje schválen jako přebytkový, kraj si také udržel mezinárodní ratingové hodnocení na úrovni A2 se stabilním výhledem. Dovolte mi touto cestou poděkovat za práci předcházejícímu vedení Moravskoslezského kraje i všem zaměstnancům krajského úřadu, kteří jsou opravdovými profesionály na svých místech.

Osobně věřím, že Moravskoslezský kraj má na to být lepší – a možná i nejlepší, i když je ještě kvůli přetrvávající pověsti historicky stále vnímán jako znečištěný a zaostalý. To je třeba změnit!

Naším úkolem je přivést do kraje rostoucí a exportující firmy a zajistit intenzivnější propojení podnikatelského prostředí s akademickou sférou i více investic do inovací, průmyslového výzkumu a vývoje. Chceme být regionem postaveným na moderních technologiích, propojených se vzdělanými lidmi, kteří nebudou z našeho regionu odcházet, ale naopak na sebe „nabalovat“ další kapacity. Prioritou je především rozvoj čistého průmyslu, který lidem nabídne práci a nebude zatěžovat životní prostředí. Budeme dál pracovat na důsledném řízení kvality vzdělávání a jejího propojení s praxí, zvýšení kvality zdravotních a sociálních služeb i zlepšení investičního a podnikatelského prostředí v regionu. Jsem přesvědčen, že naše budoucnost tkví ve vzdělání, především v tom technickém, a že dokážeme změnit image kraje z ocelového na technologické srdce republiky.

Vize naší koalice, kterými chceme náš region posunout dál, naleznete v našem programovém prohlášení, které je veřejně přístupné na webových stránkách kraje.

**Ivo Vondrák**  
hejtman Moravskoslezského kraje



## Základní informace o kraji

Moravskoslezský kraj – jeden ze čtrnácti krajů České republiky – zaujímá severovýchodní část státu při česko-slovensko-polské státní hranici. Na severu a východě sousedí s Polskou republikou, konkrétně s vojvodstvím Slezským a Opolským. Jihovýchodní hranici sdílí se slovenským krajem Žilinským. V rámci krajského uspořádání ČR jsou jeho sousedy na jihu kraj Zlínský a na jihozápadě Olomoucký.

Moravskoslezský kraj je počtem přes 1,215 milionu obyvatel třetí nejlidnatější v ČR, se svými 300 obcemi však patří k regionům s nejmenším počtem sídel. Tomu odpovídá i hustota osídlení 224 obyvatel na kilometr čtvereční, přičemž týž údaj pro celou ČR je 134 obyvatel na 1 km<sup>2</sup>. Průměrná rozloha katastru obce 18,1 km<sup>2</sup> je druhá největší v republice a je o necelých 50 % větší než katastr průměrné obce v ČR (12,6 km<sup>2</sup>). V obcích do 499 obyvatel bydlí jen necelá 2 % obyvatel, v obcích od 500 do 4 999 obyvatel okolo 25 % obyvatel, v obcích od 5 000 do 19 999 obyvatel žije 14 % občanů kraje. Většina obyvatel kraje (přes 60 %), což je v rámci ČR výjimečné, žije ve městech nad 20 tisíc obyvatel. V krajské metropoli Ostravě žije téměř 300 tis. obyvatel, tj. zhruba čtvrtina obyvatel kraje. Dalšími velkými městy s počtem obyvatel nad 50 tisíc jsou Havířov (78,7 tis.), Karviná (59,2 tis.), Opava (58,4 tis.) a Frýdek-Místek (57,3 tis.).<sup>1</sup>

Moravskoslezský kraj je členěn na spádové obvody, jejichž jádra tvoří 22 obcí s rozšířenou působností: Bílovec, Bohumín, Bruntál, Český Těšín, Frenštát pod Radhoštěm, Frýdek-Místek, Frýdlant nad Ostravicí, Havířov, Hlučín, Jablunkov, Karviná, Kopřivnice, Kravaře, Nový Jičín, Odry, Opava, Ostrava, Rýmařov, Třinec a Vítkov.

Kraj se po zániku Československa ocitl v poloze severovýchodního pohraničí, na hranicích s Polskem a Slovenskem, nejvíce vzdáleného od přímých kontaktů s metropolí státu a s hospodářskými podněty z vyspělých zemí EU. Dálnice D1 mezi Lipníkem nad Bečvou a Bohumínem o délce téměř 80 km řeší dopravní obslužnost a ekonomické oživení. Silniční komunikační systém dále doplňují hlavní mezinárodní silnice I/11 (E 75): Opava – Ostrava – Český Těšín – Mosty u Jablunkova a I/48 (E 462): Nový Jičín – Frýdek-Místek – Český Těšín, které procházejí východní částí kraje. Moravskoslezský kraj protínají dva železniční tahy evropského významu, elektrifikované tratě č. 270 a č. 320. Trať č. 270 je významným úsekem hlavní železniční trasy ČR Praha – Bohumín. Dosažitelnost regionu letecky je zabezpečována prostřednictvím mezinárodního letiště v Mošnově, druhého největšího letiště v ČR, jehož délka přistávací dráhy 3 500 m umožňuje přistávání všech kategorií letadel bez omezení.

Region Moravskoslezského kraje je vybaven kvalitním systémem školního vzdělávání. Na 442 základních školách plní povinnou školní docházku 101 518 žáků. Oborově širokou škálu 137 středních škol (z toho 42 vyučujících v oboru gymnázií) a 2 konzervatoří doplňuje 13 vyšších odborných škol a 5 vysokých škol (Vysoká škola báňská – Technická univerzita Ostrava, Ostravská univerzita, Slezská univerzita v Opavě, Vysoká škola podnikání Ostrava a Vysoká škola sociálně-správní, Institut celoživotního vzdělávání Havířov), které svými 16 fakultami zabezpečují výuku pro více než 38 000 studentů.

Na jednoho lékaře připadá v rámci kraje 234 obyvatel, přičemž v jednotlivých okresech tato hodnota kolísá mezi 164 (okres Ostrava-město) a 301 (okres Bruntál). V celém kraji je k dispozici 5 840 lůžek v 18 nemocnicích a dalších 2 931 lůžek v odborných léčebných ústavech a léčebnách dlouhodobě nemocných.

Tradičními kulturními centry regionu jsou Ostrava, Opava a pro území Těšínska, s významnou polskou menšinou, Český Těšín. V kraji nalezneme velké množství divadel, muzeí, galerií a kin. V Ostravě dále sídlí mezinárodně známá Janáčkova filharmonie. Milovníci literatury mohou využívat více než 400 knihoven. Města a obce nabízejí pestrou škálu sportovního vyžití prostřednictvím stadionů, víceúčelových hal a stovek hřišť, tělocvičen, koupališť a bazénů. Kromě kulturního a sportovního vyžití ve městech a obcích poskytuje malebná a pestrá příroda severní Moravy a Slezska nesčetné možnosti pro rekreaci, turistiku, poznávání kulturních památek a léčebné pobyty. V letním období skýtá region díky rozsáhlé síti turistických tras podmínky pro pěší turistiku a cykloturistiku, v zimě pak jsou horské celky Hrubého Jeseníku a Beskyd vyhledávanými centry běžeckého a sjezdového lyžování. Moravskoslezský kraj se může pochlubit mnoha kulturními památkami, na jeho území se nachází měst-

ské památkové rezervace (centra Příbora, Nového Jičína a Štramberka). Zámeckými skvosty kraje jsou sídla v Hradci nad Moravicí, v Raduni, v Kravařích na Opavsku či ve Fulneku. Mezi nejvýznamnější hrady patří Sovinec na Rýmařovsku, Starý Jičín a Hukvaldy v Pobeskydí. Specifikem regionu jsou podmínky pro průmyslovou turistiku (Technické muzeum automobilů v Kopřivnici, Vagonářské muzeum ve Studénce, Hornické muzeum v Ostravě-Petřkovicích, areál Dolních Vítkovic, NKP Důl Michal aj.). Fandové vodních sportů s oblibou sjíždějí řeku Moravici nebo Odru, ti, kteří dávají přednost rekreaci u vodních ploch, navštěvují nádrže Žermanice a Těrlicko, v menší míře zatím Slezskou Hartu. Lázeňství v kraji je založeno na využití léčebných účinků jodobromové vody v lázních Darkov s rehabilitačním ústavem, od počátku 90. let existuje nové lázeňské sanatorium v Klimkovicích s architektonicky zajímavými budovami.<sup>2</sup>

<sup>1</sup> Dle Statistické ročenky Moravskoslezského kraje 2016

<sup>2</sup> Dle Statistické ročenky Moravskoslezského kraje 2016



## Krajská samospráva

### Orgány Moravskoslezského kraje

Moravskoslezský kraj	Zastupitelstvo Moravskoslezského kraje Rada Moravskoslezského kraje Hejtman Moravskoslezského kraje Krajský úřad Moravskoslezského kraje	Výbory zastupitelstva Komise rady Zvláštní orgány
----------------------	---	---

#### Zastupitelstvo kraje

vykonává samosprávu, je mu ze zákona vyhrazeno předkládat návrhy zákonů Poslanecké sněmovně, předkládat návrhy Ústavnímu soudu na zrušení právních předpisů, vydávat obecně závazné vyhlášky kraje, koordinovat rozvoj územního obvodu, schvalovat územní plánovací dokumentaci, stanovit rozsah základní dopravní obslužnosti pro území kraje, rozhodovat o mezinárodní spolupráci, schvalovat rozpočet kraje, zřizovat a rušit příspěvkové organizace atd.

Zastupitelstvo Moravskoslezského kraje má 65 členů a jeho zasedání jsou ze zákona veřejná.

#### Složení Zastupitelstva Moravskoslezského kraje ve funkčním období 2012-2016

• Česká strana sociálně demokratická	24 mandátů
• Komunistická strana Čech a Moravy	20 mandátů
• Občanská demokratická strana	9 mandátů
• Křesťanská a demokratická unie – Československá strana lidová	7 mandátů
• Nezávislí	5 mandátů

#### Složení Zastupitelstva Moravskoslezského kraje ve funkčním období 2016-2020

• ANO 2011	22 mandátů
• Česká strana sociálně demokratická	14 mandátů
• Komunistická strana Čech a Moravy	9 mandátů
• Křesťanská a demokratická unie – Československá strana lidová	8 mandátů
• Občanská demokratická strana	6 mandátů
• Koalice Svoboda a přímá demokracie – Tomio Okamura a Strana Práv Občanů	6 mandátů

Ustavující zasedání Zastupitelstva Moravskoslezského kraje po volbách se konalo dne 10. 11. 2016. V tento den byl do funkce hejtmana Moravskoslezského kraje zvolen prof. Ing. Ivo Vondrák, CSc., a dále byli zvoleni Mgr. et Mgr. Lukáš Curylo do funkce 1. náměstka hejtmana kraje, Ing. Jakub Unucka, MBA, Ing. Jaroslav Kania, MUDr. Martin Gebauer, Jan Krkoška, Mgr. Stanislav Folwarczny a Jiří Navrátil do funkcí náměstka hejtmana kraje a Jarmila Uvírová do funkce náměstkyně hejtmana kraje. Dalšími členy Rady MS kraje byli zvoleni Ing. Vít Slováček a Radomíra Vlčková. Zastupitelstvo kraje zřídilo ve funkčním období 2016-2020 12 výborů a zvolilo jejich předsedy a členy.

## Informace o činnosti Zastupitelstva Moravskoslezského kraje v roce 2016

V roce 2016 se uskutečnilo 6 zasedání Zastupitelstva Moravskoslezského kraje, z toho 4 zasedání se konala ve funkčním období 2016–2016 a 2 zasedání se již konala v novém funkčním období 2016–2020. V rámci těchto zasedání bylo přijato celkem 579 usnesení (478 ve funkčním období 2012–2016 a 101 ve funkčním období 2016–2020), jejichž plnění zastupitelstvo pravidelně kontrolovalo.

### Zastupitelstvo Moravskoslezského kraje mj.:

- schválilo Účetní závěrku Moravskoslezského kraje k rozvahovému dni 31. 12. 2015
- souhlasilo s celoročním hospodařením Moravskoslezského kraje za rok 2015 bez výhrad a schválilo závěrečný účet Moravskoslezského kraje za rok 2015
- schválilo rozpočet Moravskoslezského kraje na rok 2017
- rozhodlo schválit rozpočet Regionálního rozvojového fondu na rok 2017
- schválilo projekt „Výměna pozitivních zkušeností“, předkládaného do Operačního programu INTERREG V-A Česká republika – Polsko 2014–2020, předpokládané náklady 8,21 mil. EUR, předpokládaná doba realizace v letech 2016–2019
- rozhodlo uzavřít Dohodu o spolupráci mezi provincií Hebei (Čínská lidová republika) a Moravskoslezským krajem
- rozhodlo schválit Statut „Fondu sociálních služeb“
- rozhodlo zahájit přípravu projektu „Muzeum automobilů TATRY“ předkládaného do Integrovaného regionálního operačního programu s předpokládanými náklady projektu 123 000 000 Kč a předpokládanou dobou realizace v letech 2016–2019
- rozhodlo zahájit přípravu projektu „Rekonstrukce výstavní budovy a nová expozice Muzea Těšínska“, předkládaného do Integrovaného regionálního operačního programu s předpokládanými náklady projektu 123 000 000 Kč a předpokládanou dobou realizace v letech 2016–2019
- rozhodlo přistoupit k „Prohlášení k politice soudržnosti regionů EU po roce 2020“
- rozhodlo uzavřít „Memorandum o společném postupu při zabezpečení zimní a běžné údržby silnic I. třídy“
- rozhodlo zahájit přípravu projektu „Foster excellence in the Moravian-Silesian Region“, připravovaného do Programu HORIZONT 2020, s předpokládanými náklady projektu 22 000 000,- Kč a předpokládanou dobou realizace v letech 2017–2022
- rozhodlo zahájit přípravu projektu „Zámek Nová Horka – muzeum pro veřejnost“, předkládaného do Integrovaného regionálního operačního programu s předpokládanými náklady projektu 32 000 000 Kč a předpokládanou dobou realizace v letech 2016–2019
- rozhodlo uzavřít Dohodu o navázání přátelských vztahů mezi provincií Jiangsu (Čínská lidová republika) a Moravskoslezským krajem
- schválilo „Koncepti prevence kriminality Moravskoslezského kraje na období 2017–2021“
- schválilo zahájit přípravu projektu „Dluhové poradenství a navyšování finanční gramotnosti v Moravskoslezském kraji“ do Operačního programu Zaměstnanost, prioritní osy 2 Sociální začleňování a boj s chudobou
- rozhodlo zahájit přípravu projektu „Genderově korektní Moravskoslezský kraj“ do výzvy Operačního programu Zaměstnanost, prioritní osy 1 Podpora zaměstnanosti a adaptability pracovní síly
- vzalo na vědomí „Závěrečnou zprávu o projektech financovaných z evropských finančních zdrojů realizovaných Moravskoslezským krajem v programovém období 2007–2013“
- rozhodlo zahájit přípravu projektu „Jednotný ekonomický informační systém Moravskoslezského kraje“, financovatelného z Integrovaného regionálního operačního programu s předpokládanými náklady projektu 25 000 000 Kč a předpokládanou dobou realizace v letech 2017–2020
- rozhodlo uzavřít Memorandum o spolupráci v oblasti podpory podnikání a inovací mezi Moravskoslezským krajem a statutárním městem Ostrava

### Zastupitelstvo kraje dále rozhodlo o poskytnutí dotací v rámci těchto programů:

- „Podpora sportu v Moravskoslezském kraji pro rok 2016“
- „Podpora vrcholového sportu v Moravskoslezském kraji v roce 2016“
- „Podpora dobrovolných aktivit v oblasti udržitelného rozvoje pro rok 2016“

- „Drobné vodohospodářské akce pro roky 2016/2017“
- „Program podpory činností v oblasti sociálně právní ochrany dětí a navazujících činností v sociálních službách na rok 2016“
- „Program na podporu poskytování sociálních služeb pro rok 2016“
- „Program podpory aktivit příslušníků národnostních menšin žijících na území Moravskoslezského kraje na rok 2016“
- „Program na podporu neinvestičních aktivit z oblasti prevence kriminality na rok 2016“
- „Program na podporu komunitní práce a na zmírňování následků sociálního vyloučení v sociálně vyloučených lokalitách Moravskoslezského kraje na rok 2016“
- „Program realizace specifických aktivit Moravskoslezského krajského plánu vyrovnávání příležitostí pro občany se zdravotním postižením na rok 2016“
- „Program obnovy kulturních památek a památkově chráněných nemovitostí v Moravskoslezském kraji na rok 2016“
- „Program podpory aktivit v oblasti kultury na rok 2016“
- „Komplexní intenzivní lůžková léčebně rehabilitační péče dětských pacientů s DMO“
- „Příprava projektů do Operačního programu Výzkum, vývoj a vzdělávání“
- „Posilování mezinárodní spolupráce v oblasti vědy, výzkumu a vzdělávání“
- „Podpora aktivit v oblastech využití volného času dětí a mládeže, celoživotního vzdělávání osob se zdravotním postižením a podpora miniprojektů mládeže pro rok 2016“
- „Program na podporu projektů ve zdravotnictví na rok 2016“
- „Podpora včelařství v Moravskoslezském kraji obnovou včelích úlů v roce 2016“
- „Program zajištění dostupnosti vybraných sociálních služeb v Moravskoslezském kraji na rok 2016“
- „Podpora obnovy a rozvoje venkova Moravskoslezského kraje 2016“
- „Turistické značení v Moravskoslezském kraji v roce 2016“
- „Podpora turistických informačních center v Moravskoslezském kraji pro rok 2016“
- „Podpora aktivit v oblasti prevence rizikových projevů chování u dětí a mládeže na školní rok 2016/2017“
- „Příspěvky na ozdravné pobyty ŽPZ/04/2015“
- „Podpora hospodaření v lesích v Moravskoslezském kraji pro rok 2016“
- „Program na podporu zvýšení kvality sociálních služeb poskytovaných v Moravskoslezském kraji na rok 2016“
- „Program na podporu přípravy projektové dokumentace 2016“
- „Podpora turistických oblastí v Moravskoslezském kraji pro rok 2016“
- „Provoz parních vlaků Slezských zemských drah“
- „Podpora technických atraktivit v Moravskoslezském kraji v roce 2016“
- „Lodní doprava na Slezské Hartě – velkokapacitní loď a provoz“
- „Program na podporu specializačního vzdělávání všeobecných praktických lékařů pro dospělé a praktických lékařů pro děti a dorost na rok 2016“
- „Program na podporu poskytování sociálních služeb pro rok 2016“
- „Program na podporu přípravy projektových záměrů strategických intervencí RIS3 Moravskoslezského kraje – 1. výzva“
- „Podpora vědy a výzkumu v Moravskoslezském kraji 2016“
- „Podpora podnikání v Moravskoslezském kraji 2016“
- „Úprava lyžařských běžeckých tras v Moravskoslezském kraji v zimní sezóně 2016/2017“
- „Program pro poskytování návratných finančních výpomocí z Fondu sociálních služeb v roce 2017“



## Rada kraje

je výkonný orgán kraje v oblasti samostatné působnosti, připravuje návrhy a podklady pro jednání zastupitelstva.

Radě je vyhrazeno zabezpečovat a kontrolovat hospodaření podle schváleného rozpočtu, jmenovat a odvolávat vedoucí odborů, zřizovat komise rady, vydávat nařízení kraje, rozhodovat o majetkoprávních úkonech atd.

Rada Moravskoslezského kraje má 11 členů a její schůze jsou ze zákona neveřejné. Schůzi rady se s hlasem poradním účastní ze zákona ředitel krajského úřadu.

### Složení Rady Moravskoslezského kraje do 10. 11. 2016

#### Miroslav Novák (ČSSD)

hejtman kraje  
člen zastupitelstva a rady kraje

Zastupitelstvo mu svěřilo zabezpečování konkrétních úkolů na úsecích bezpečnosti a krizového řízení, integrovaného záchranného systému, zahraničních vztahů a financí.



#### JUDr. Josef Babka (KSČM)

1. náměstek hejtmana kraje  
člen zastupitelstva a rady kraje

Zastupitelstvo mu svěřilo zabezpečování konkrétních úkolů na úseku legislativy.



#### Mgr. Věra Palková (ČSSD)

náměstkyně hejtmana kraje  
členka zastupitelstva a rady kraje

Zastupitelstvo jí svěřilo zabezpečování konkrétních úkolů na úseku školství a mládeže, sportu a tělovýchovy.



#### Ing. Jiří Martinek (ČSSD)

náměstek hejtmana kraje  
člen zastupitelstva a rady kraje

Zastupitelstvo mu svěřilo zabezpečování konkrétních úkolů na úseku zdravotnictví.



#### Mgr. Daniel Havlík (ČSSD)

náměstek hejtmana kraje  
člen zastupitelstva a rady kraje

Zastupitelstvo mu svěřilo zabezpečování konkrétních úkolů na úsecích dopravy, silničního hospodářství, životního prostředí a zemědělství.



#### Ing. RSDr. Svatomír Recman (KSČM)

náměstek hejtmana kraje  
člen zastupitelstva a rady kraje

Zastupitelstvo mu svěřilo zabezpečování konkrétních úkolů na úsecích sociálních věcí, kultury a památkové péče.



#### Martin Sikora (ČSSD)

náměstek hejtmana kraje  
člen zastupitelstva a rady kraje

Zastupitelstvo mu svěřilo zabezpečování konkrétních úkolů na úsecích regionálního rozvoje, evropských fondů a operačních programů.



#### Ing. Ivan Strachoň (KSČM)

náměstek hejtmana kraje  
člen zastupitelstva a rady kraje

Zastupitelstvo mu svěřilo zabezpečování konkrétních úkolů na úsecích investic a majetku, územního plánování a cestovního ruchu.



#### Další členové rady kraje:

##### PhDr. Jaroslav Dvořák (ČSSD)

člen zastupitelstva a rady kraje



##### Tomáš Hanzel (ČSSD)

člen zastupitelstva a rady kraje

##### RSDr. Karel Kuboš (KSČM)

člen zastupitelstva a rady kraje

### Složení Rady Moravskoslezského kraje od 11. 11. 2016

Zastupitelstvo kraje dále svěřilo hejtmanovi kraje a náměstkům hejtmana kraje úkoly na úsecích:

#### prof. Ing. Ivo Vondrák, CSc. (ANO 2011)

hejtman kraje  
člen zastupitelstva a rady kraje

Zastupitelstvo mu svěřilo zabezpečování konkrétních úkolů na úsecích strategického rozvoje, zahraničních vztahů a bezpečnosti.



#### Mgr. et Mgr. Lukáš Curylo (KDU-ČSL)

1. náměstek hejtmana kraje  
člen zastupitelstva a rady kraje

Zastupitelstvo mu svěřilo zabezpečování konkrétních úkolů na úseku kultury a památkové péče.



#### Ing. Jakub Unucka, MBA (ODS)

náměstek hejtmana kraje  
člen zastupitelstva a rady kraje

Zastupitelstvo mu svěřilo zabezpečování konkrétních úkolů na úsecích chytrého regionu, dopravy a silničního hospodářství.



**Ing. Jaroslav Kania (ANO 2011)**

náměstek hejtmána kraje  
člen zastupitelstva a rady kraje

Zastupitelstvo mu svěřilo zabezpečování konkrétních úkolů na úsecích financí, investic a majetku.

**MUDr. Martin Gebauer (ANO 2011)**

náměstek hejtmána kraje  
člen zastupitelstva a rady kraje

Zastupitelstvo mu svěřilo zabezpečování konkrétních úkolů na úseku zdravotnictví.

**Jan Krkoška (ANO 2011)**

náměstek hejtmána kraje  
člen zastupitelstva a rady kraje

Zastupitelstvo mu svěřilo zabezpečování konkrétních úkolů na úsecích regionálního rozvoje a turistického ruchu, evropských fondů a operačních programů.

**Jarmila Uvírová (ANO 2011)**

náměstkyně hejtmána kraje  
členka zastupitelstva a rady kraje

Zastupitelstvo jí svěřilo zabezpečování konkrétních úkolů na úsecích životního prostředí a zemědělství.

**Mgr. Stanislav Folwarczny (ODS)**

náměstek hejtmána kraje  
člen zastupitelstva a rady kraje

Zastupitelstvo mu svěřilo zabezpečování konkrétních úkolů na úsecích školství a sportu.

**Jiří Navrátil (KDU-ČSL)**

náměstek hejtmána kraje  
člen zastupitelstva a rady kraje

Zastupitelstvo mu svěřilo zabezpečování konkrétních úkolů v sociální oblasti.

**Další členové rady kraje:****Radomíra Vlčková (ANO 2011)**

členka zastupitelstva a rady kraje

**Ing. Vít Slováček (KDU-ČSL)**

člen zastupitelstva a rady kraje

**Informace o činnosti Rady Moravskoslezského kraje v roce 2016**

V roce 2016 se uskutečnilo celkem 30 schůzí Rady Moravskoslezského kraje a bylo přijato celkem 2082 usnesení, jejichž plnění rada pravidelně kontrolovala. Rada kraje připravovala a projednávala návrhy a podklady pro jednání Zastupitelstva Moravskoslezského kraje a zabezpečovala plnění zastupitelstvem přijatých usnesení. Rada mimo jiné schválila celkem 564 rozpočtových opatření v rámci rozpočtu Moravskoslezského kraje a projednala v souladu se zákonem o veřejných zakázkách celkem 210 veřejných zakázek.

**Rada Moravskoslezského kraje mj.:**

- schválila základní rámec návrhu rozpočtu kraje na rok 2017
- rozhodla o vyhlášení dotačních programů na rok 2016 v různých oblastech působnosti kraje
- rozhodla vyhlásit soutěž „Inovační firma Moravskoslezského kraje“ pro rok 2016
- rozhodla vyhlásit soutěž „Lady Business Moravskoslezského kraje“ za rok 2016
- rozhodla vyhlásit soutěž „Ekologická škola v Moravskoslezském kraji“ ve školním roce 2015/2016 a následně schválila návrh na ocenění nejúspěšnějších žáků a školních týmů středních škol v kraji a návrh na ocenění škol v rámci soutěže „Ekologická škola v Moravskoslezském kraji“ ve školním roce 2015/2016
- schválila návrhy na udělení Medaile Ministerstva školství, mládeže a tělovýchovy ČR pedagogickým pracovníkům
- rozhodla ocenit nejúspěšnější žáky středních škol v kraji ve školním roce 2015/2016
- rozhodla vyhodnotit nejúspěšnější sportovce, sportovní družstva, trenéry a cvičitele Moravskoslezského kraje za rok 2016 a nejúspěšnější sportovce v rámci ankety Sportovec Moravskoslezského kraje za rok 2016
- rozhodla uvést do „síně slávy“ Danu Zátopkovou a Emila Zátopka v rámci ankety Sportovec roku Moravskoslezského kraje za rok 2016
- podpořila závěry Rady hospodářské a sociální dohody Moravskoslezského kraje směřující k výzvě vládě České republiky ve věci nalezení urychleného, efektivního, časově rozloženého a systémového řešení utlumení těžby černého uhlí v ostravsko-karvinském revíru, vyzvala vládu České republiky k urychlenému nalezení efektivního a proveditelného řešení situace ve společnosti OKD, a. s., v zájmu co nejdelšího zachování těžby a vytěžení dostupných zásob a požádala ji, aby veškeré kroky v rámci připravovaného řešení konzultovala s orgány Moravskoslezského kraje
- schválila rozvojový program Moravskoslezského kraje „KVALITA 2016–2020“, jehož cílem je systematická a dlouhodobá podpora kvality vzdělávání ve středních školách zřizovaných krajem
- rozhodla uzavřít Memorandum o spolupráci mezi Moravskoslezským krajem, Krajskou hospodářskou komorou Moravskoslezského kraje a Sdružením pro rozvoj Moravskoslezského kraje, jehož cílem je i nadále konstruktivní a koordinovaná spolupráce v různých oblastech regionálního rozvoje, zejména se zaměřením na podnikatelskou a municipální sféru
- schválila Kritérium k ocenění škol v on-line soutěži „Kvíz“ v rámci projektu „Kraje pro bezpečný internet“
- rozhodla uzavřít smlouvu o zajištění stabilního financování regionální železniční osobní dopravy v letech 2020 až 2034 s Českou republikou, Asociací krajů České republiky a ostatními kraji
- rozhodla uzavřít Memorandum o spolupráci v oblasti rozvoje nízkoe emisních druhů dopravy se společností RWE Energo, s. r. o.
- rozhodla uzavřít Sektorovou dohodu Moravskoslezského kraje pro energetiku mezi Moravskoslezským krajem, Asociací energetických manažerů, z. s. a organizací kraje Střední škola elektrotechnická, Ostrava, Na Jízdnárně 30, příspěvková organizace, jejímž cílem je mj. zajistit koordinaci aktivit zúčastněných subjektů na trhu práce směřujících k rozvoji lidských zdrojů v oblasti energetiky a nastavit formy vzájemné spolupráce při podpoře a rozvoji středního technického vzdělávání a jeho sladění s požadavky trhu práce
- zmocnila hejtmána kraje k podpisu „Memoranda o koordinované spolupráci při přípravě a prosazování realizace propojení regionů Moravy, Slezska a severozápadního Slovenska dopravní infrastrukturou“
- souhlasila s doplněním III. etapy plánu souvislých oprav silnic II. a III. tříd v roce 2016 v ceně převyšující 2 mil. Kč včetně DPH
- schválila pravidla pro udělení titulu „Mistr tradiční rukodělné výroby Moravskoslezského kraje“
- souhlasila s účastí kraje na veletrhu PAMÁTKY – MUZEA – REMESLA 2016 v Praze
- rozhodla poskytnout věcný dar pro vítězku ankety Moravskoslezská sestra 2016 u příležitosti slavnostního vyhlášení



- rozhodla uzavřít Memorandum o porozumění s Brestskou oblastí Běloruské republiky
- rozhodla o udělení Ceny Knihovnická K2 v kategorii Knihovnik/Knihovnice Moravskoslezského kraje pro rok 2016
- rozhodla pokračovat v činnosti Rady hospodářské a sociální dohody Moravskoslezského kraje a jmenovala její členy
- zřídila v novém volebním období 7 komisí rady kraje a jmenovala jejich předsedy a členy

**Rada kraje vydala tato nařízení:**

- 2/2016, kterým se zrušuje nařízení Moravskoslezského kraje č. 1/2010, kterým se vydává závazná část Plánu oblasti povodí Odry pro správní obvod Moravskoslezského kraje a závazná část Plánu oblasti povodí Moravy pro správní obvod Moravskoslezského kraje
- 3/2016, kterým se mění nařízení Moravskoslezského kraje č. 1/2014, kterým se stanoví podmínky k zabezpečení plošného pokrytí území Moravskoslezského kraje jednotkami požární ochrany
- 4/2016, kterým se mění nařízení Moravskoslezského kraje č. 2/2011, kterým se vydává Požární poplachový plán Moravskoslezského kraje



Vize 2024  
Nová energie  
pro Moravskoslezský kraj

Moravskoslezský kraj úspěšně dokončí hospodářskou transformaci a vrátí se mezi hlavní rozvojové póly České republiky. Budeme krajem, ve kterém lidé zůstávají nebo kam se vracejí, protože jsou zde příznivé podmínky pro kvalitní život. V centru s pulzující a atraktivní metropolí Ostravou, s mimořádnou koncentrací obyvatel a svébytnou kulturou v pestré paletě měst a obcí kraje, s územím plným udržované zeleně a kvalitního veřejného prostoru, lemovaným malebnými Beskydami a Jeseníky, které jsou rychle a pohodlně přístupné pro obyvatele i návštěvníky kraje.

Jsme kraj, který ctí svou průmyslovou historii a dovede ji zhodnotit chytrým propojením moderních technologií a vzdělaných lidí. Kraj, který nabízí mimořádné příležitosti pro všechny, kteří přiloží ruce, hlavy i srdce ke společnému dílu.

Kraj, který nabízí důstojné podmínky pro ty, kteří svou práci pro společnost již odvedli a chtějí si užívat zaslouženého odpočinku. Kraj, který není na okraji, ale naopak v centru silného, dopravně propojeného a spolupracujícího středoevropského regionu s přílehlými oblastmi Polska a Slovenska.

Tuto novou energii chceme vnést do našeho kraje s následujícím koaličním programem na volební období 2016 až 2020 i s výhledem na další léta.

### Podnikavější a zaměstnanější kraj

Posuneme se mezi 3 nejlepší kraje v ČR (mimo Prahu) v ekonomické výkonnosti a podnikavosti.

Lépe propojíme podnikání s vědou a výzkumem ke zvýšení úspěšnosti našich firem na světových trzích – nabídneme k tomu špičkové Moravskoslezské inovační centrum.

Vytvoříme přívětivé podmínky k rozvoji podnikání, jak pro již fungující firmy, tak pro přicházející investory – rozvineme služby agentury MS Invest.

Zajistíme informace o nabídce a poptávce na trhu práce a jejich využití pro kariérové poradenství i vzdělávání obyvatel – využijeme MS Pakt zaměstnanosti.

### Vzdělanější kraj

Chceme být nejlepším krajem v řízení kvality vzdělávání a v jeho propojování s praxí.

Zaměříme se na zvyšování kvality a aktuálnosti vzdělávání ve všech školách a vzdělávacích organizacích na území kraje.

Specificky podpoříme rozvoj technického školství a vybudujeme moderní oborová centra pro technické vzdělávání.

Zlepšíme rozvoj dovedností pro život a práci ve 21. století, jako je komunikace v angličtině, podnikavost nebo využívání moderních technologií.

### Kulturnější kraj

Posílíme image významného kulturního centra v ČR.

Podpoříme obnovu památek a jejich aktivní využívání k rozvoji kultury na celém území kraje.

Zlepšíme podmínky pro kulturní akce, jak tradiční, tak nové.

Využijeme moderní urbanismus k rozvoji území kraje. Postavíme novou Moravskoslezskou vědeckou knihovnu.

### Chytřejší kraj

Budeme lídrem České republiky ve využívání konceptu Smart region pro občany.

Využijeme výhody nových technologií pro zkvalitnění života obyvatel a návštěvníků.

Prosadíme a podpoříme realizaci klíčových staveb a služeb k zajištění kvalitní infrastruktury.

Budeme usilovat o lepší a rychlejší propojení kraje uvnitř i se světem – dopravou i internetem.

### Čistější kraj

Překonáme image kraje s mimořádně znečištěným ovzduším.

Zasadíme se o snižování emisí na úroveň platných limitů v aglomeraci OV-FM-KA a udržíme kvalitu ovzduší v dalším území.

Snížíme množství biologicky rozložitelných odpadů na skládkách.

Vytvoříme program „Čistý MS kraj“, včetně soutěže „Čistá obec v MS kraji“.

### Atraktivnější kraj

Získáme pověst místa skvěle vybaveného pro aktivní život obyvatel i jako lákavý turistický cíl.

Podpoříme rozvoj znevýhodněných částí kraje – Karvinska, Bruntálska a Vítkovska.

Lépe využijeme turistický potenciál kraje – rozmanitost krajiny a výhodnou polohu u hranic s Polskem a Slovenskem.

Zlepšíme spolupráci s Ostravou při budování atraktivit nadregionálního významu pro obyvatele i návštěvníky kraje.



### Zdravější kraj

Posuneme se mezi 3 nejlepší kraje v kvalitě zdravotních služeb a spokojenosti pacientů.

Sjednotíme metody řízení a zajistíme průhledné finanční hospodaření samostatných krajských nemocnic.

Podpoříme inteligentní obměnu lékařské přístrojové techniky a realizaci potřebných investičních akcí.

Budeme usilovat o chytré zdravotnictví – zapojením pacientů do sdílení dat s lékaři k urychlení péče v akutních případech.

### Soudržnější kraj

Chceme patřit k nejlepším krajům v kvalitě a dostupnosti sociálních služeb pro občany kraje.

Posílíme síť kvalitních sociálních služeb, rychle a efektivně reagujících na měnící se potřeby kraje a jeho obyvatel.

Budeme prosazovat aktivní přístup ke stárnutí s podporou mezigeneračního soužití a dobrovolnictví.

Zavedeme senior pasy a rodinné pasy pro aktivní trávení volného času.

### Bohatší kraj

Budeme finančně zajištěným krajem s posílenou dynamikou rozvojových investic.

Zabezpečíme odpovědné a transparentní hospodaření s prostředky kraje.

Zajistíme dostatečné zdroje pro spolufinancování užitečných EU projektů.

Budeme usilovat o modernizaci majetku kraje k dosažení provozních úspor.

### Mobilnější kraj

Budeme dobře propojeným krajem, jehož obyvatelé se i z okrajových částí dostanou do krajského města do hodiny jízdy veřejnou nebo individuální dopravou.

Lépe přizpůsobíme veřejnou dopravu potřebám občanů z hlediska času, místa, cíle i pohodlí.

Vybudujeme inteligentní síť pro silnice, od dobíjecích stanic po kapacitní parkoviště u nádraží – chceme chytrou dopravu.

Vytvoříme kultivované podmínky pro cestování vlakem s možností odpočívat nebo pracovat.

### Bezpečnější kraj

Chceme být bezpečným krajem s velmi dobře fungující bezpečnostní infrastrukturou a výcvikem proti současným i novým bezpečnostním hrozbám.

Vytvoříme program „Bezpečný kraj“, propojující výzkum a vývoj technologií s jejich využitím pro Integrovaný záchranný systém i k posílení branné výchovy.

Budeme pokračovat v budování systému moderních integrovaných výjezdových center i v podpoře dobrovolných hasičů.

Zlepšíme systémy pasivního bezpečí pro občany kraje, se zvláštním ohledem na zvýšení bezpečí seniorů.



Krajský úřad



## Slovo ředitele



### Vážené dámy, vážení pánové,

uplynulý rok byl pro Moravskoslezský kraj a jeho krajský úřad výjimečný. Poprvé v šestnáctileté historii kraj hospodařil s přebytkovým rozpočtem, který v závěru roku skončil s rekordním přebytkem přes dvě a půl miliardy korun. K výbornému hospodářskému výsledku kraji pomohly předchozí úspory, evropské dotace a nárůst daňových příjmů. Krajský úřad zajišťoval výkon celé této agendy. Jsem hrdý na to, že tento úkol zvládl na vysoké profesionální úrovni.

Díky dobrému hospodaření Moravskoslezský kraj obhájil mezinárodní rating A2 se stabilním výhledem, který mu udělila ratingová agentura Moody's Investors Service EMEA Limited.

Zaměstnanci Krajského úřadu Moravskoslezského kraje učinili v loňském roce další kroky k tomu, aby byl úřad vnímán jako efektivně fungující, komunikující, kompetentní veřejná instituce, která má spokojené klienty a partnery. Úřad získal certifikát prokazující splnění požadavků normy ČSN EN ISO 9001:2016, který prokazuje, že svou činnost vykonává kvalitně, systematicky, transparentním způsobem založeným na strategickém plánování. Zavedením systému managementu kvality byl naplněn jeden z dílčích cílů Strategie Krajského úřadu Moravskoslezského kraje do roku 2020, která definuje dlouhodobé směry rozvoje krajského úřadu a je také klíčovým dokumentem reflektujícím politiku kvality.

Certifikační společnost v roce 2016 zároveň prověřila, jak v krajském úřadu funguje systém řízení přívětivý k životnímu prostředí, známý pod zkratkou EMAS. Krajský úřad obhájil certifikát ISO 14001, který má celosvětovou platnost. V praxi to znamená, že krajský úřad nad rámec legislativních povinností pozitivně motivuje k odpovědnému přístupu k ochraně životního prostředí nejen zaměstnance úřadu a příspěvkových organizací kraje, ale také veřejnost. Měřitelnými ukazateli jsou například spotřeba tepla, vody, papíru nebo množství vytríděného odpadu. V rámci EMAS také podporujeme rozvoj alternativních druhů dopravy v celém Moravskoslezském kraji, využíváme obnovitelné zdroje energie a také se hlásíme k principům SMART regionu. Jsem rád, že uplatňování principů systému environmentálního řízení a auditu EMAS je na krajském úřadu samozřejmostí, stalo se součástí integrovaného systému řízení.

Rok 2016 byl prvním rokem „ostrého“ provozu unikátního komplexního systému elektronických nákupů nejen pro krajský úřad, ale pro všechny příspěvkové organizace řízené krajem. Moravskoslezský kraj byl první v republice, který tento systém, přinášející úsporu v řádech milionů korun, spustil.

Moravskoslezský kraj loni vyhlásil další program „kotlíkových dotací“, financovaných tentokrát z evropských peněz. Zájem veřejnosti o výměnu starých neekologických kotlů za nové byl obrovský, přesáhl možnosti kraje rozdělit mezi domácnosti téměř půl miliardy korun. Jako jediný kraj v republice jsme lidem ke státní dotaci na pořízení nové kotle přispěli 5 procent z krajského rozpočtu. Krajský úřad zřídil specializované webové stránky a telefonní linky k programu. Žadatelům o dotaci byli zaměstnanci k dispozici na pravidelných informačních dnech v jednotlivých obcích s rozšířenou působností. V budově krajského úřadu byla vyčleněna kancelář, kde občané mohli konzultovat své záměry s výměnou kotlů s odborníky. Krajský úřad zároveň distribuoval všechny důležité dokumenty obecním úřadům obcí s rozšířenou působností, aby ulehčil občanům, kteří nemají přístup k internetu a výpočetní technice. I tento zvýšený nápor zaměstnanci úřadu zvládli na výbornou, ke spokojenosti klientů.

Velmi si také cením přístupu zaměstnanců, kteří vnímají krajský úřad jako společensky odpovědnou organizaci, jejich dobrovolného zapojování do různých společensky odpovědných aktivit.

Krajský úřad, coby moderní zaměstnavatel, se dlouhodobě snaží zlepšovat pracovní podmínky zaměstnanců. Jedním z trendů je pomáhat jim sladit pracovní a rodinný život. I proto vznikla v loňském roce nová firemní mateřská škola Krajánek. Zajištění předškolního vzdělávání dětí zaměstnanců patří k benefitům odpovídajícím Strategii Krajského úřadu Moravskoslezského kraje do roku 2020.

**Ing. Tomáš Kotyza**

ředitel Krajského úřadu Moravskoslezského kraje



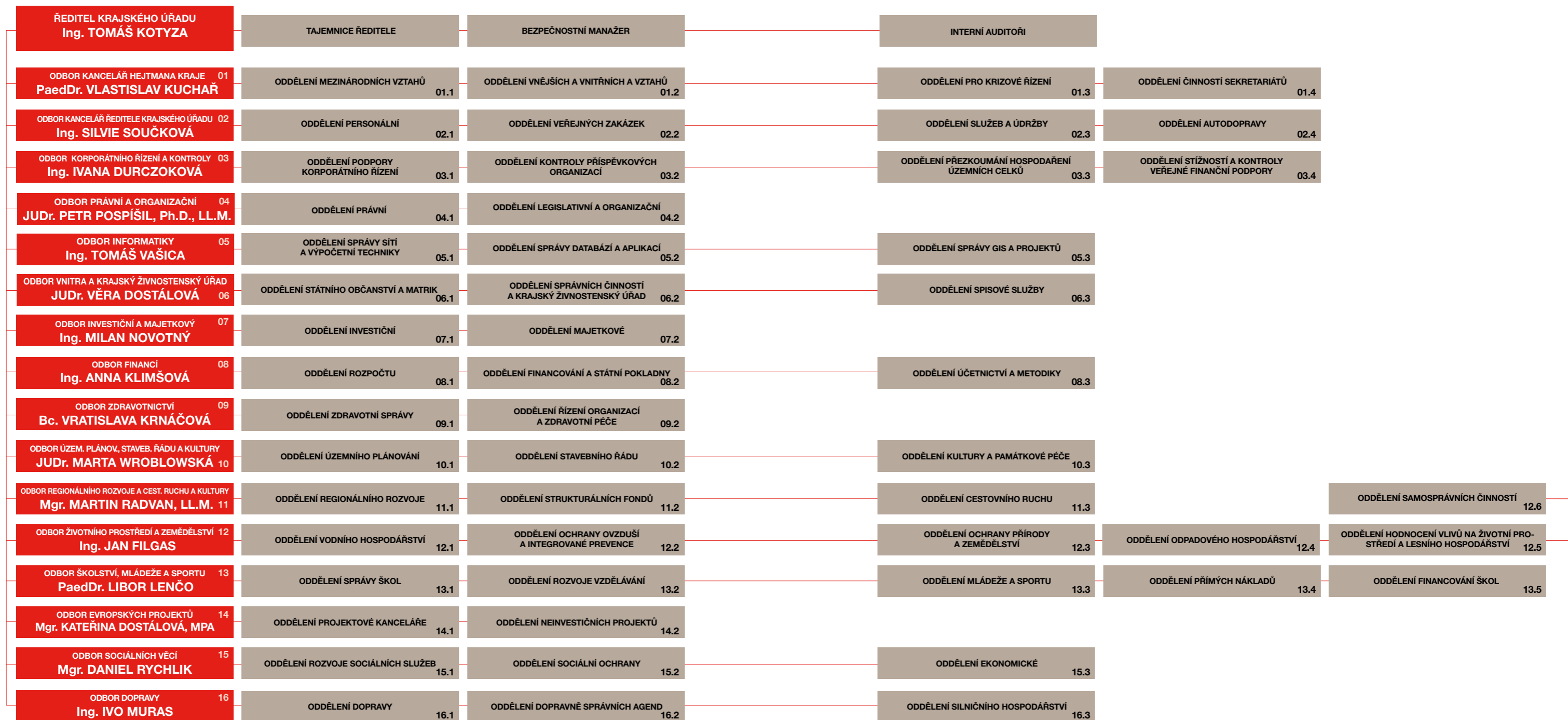

## Organizační struktura krajského úřadu k 31. 12. 2016

### Počet zaměstnanců krajského úřadu a vzdělanostní struktura zaměstnanců MSK zařazených do krajského úřadu k 31. 12. 2016

Číslo odboru	Zkr. odboru	Název odboru	Schválený počet zaměstnanců 2016	Skutečný počet 31.12.2016	Základní	Střední odborné	Úplné střední	Vyšší odborné	VŠ bakalářský	VŠ magisterský	VŠ doktorský	Celkem
		ředitel	5	5						5		<b>5</b>
1.	KH	odbor kancelář hejtmána kraje	29	32			7		7	18		<b>32</b>
2.	KŘ	odbor kancelář ředitele krajského úřadu	42	42		7	15		2	16	2	<b>42</b>
3.	KON	odbor kontroly a sdílených služeb	43	41			2		1	38		<b>41</b>
4.	POR	odbor právní a organizační	26	23			4		2	16	1	<b>23</b>
5.	INF	odbor informatiky	26	26			4			21	1	<b>26</b>
6.	VŽ	odbor vnitra a krajský živnostenský úřad	32	31			1	6	4	20		<b>31</b>
7.	IM	odbor investiční a majetkový	47	45					4	41		<b>45</b>
8.	FIN	odbor financí	43	43			8	3	3	29		<b>43</b>
9.	ZDR	odbor zdravotnictví	26	25			5		3	17		<b>25</b>
10.	ÚPS	odbor územního plánování, stavebního řádu a kultury	36	34			2		1	30	1	<b>34</b>
11.	RRC	odbor regionálního rozvoje a cestovního ruchu	41	41			7		7	27		<b>41</b>
12.	ŽPZ	odbor životního prostředí a zemědělství	72	71			2		1	65	3	<b>71</b>
13.	ŠMS	odbor školství, mládeže a sportu	74	71			7	2	5	57		<b>71</b>
14.	EP	odbor evropských projektů	39	37			4		1	32		<b>37</b>
15.	SOC	odbor sociálních věcí	49	49			1	2	7	39		<b>49</b>
16.	DSH	odbor dopravy	43	41				5	5	31		<b>41</b>
			<b>673</b>	<b>657</b>	<b>0</b>	<b>7</b>	<b>69</b>	<b>18</b>	<b>53</b>	<b>502</b>	<b>8</b>	

## Významné události

### LEDEN

**13. ledna** – Moravskoslezský kraj spustil ostrý provoz unikátního systému elektronických nákupů, který by měl přinést úsporu přes devět milionů korun v prvním roce. Unikátní systém na řízení nákladů zavedl Moravskoslezský kraj jako vůbec první v ČR.

Současně kraj v rámci strategie zavádění korporátního řízení do veřejné správy jako první v České republice spustil komplexní systém elektronických nákupů, a to nejen pro krajský úřad, ale především pro všechny příspěvkové organizace řízené krajem.

**14. ledna** – Moravskoslezský kraj se prezentoval na veletrhu Regiontour 2016. Zval na technické památky, folklorní zážitky i na sport, ve spolupráci se třemi partnerskými moravskými kraji (Jihomoravským, Olomouckým a Zlínským) vydal Mapu zážitků Moravy a Slezska, obsahující nabídku nejrůznějších turistických cílů a pravidelně se opakujících kulturních, gastronomických či sportovních akcí.

**18. ledna** – na ostravském výstavišti Černá louka začal 23. ročník největší tuzemské výstavy věnované vytápění a úsporám energií Infotherma. Moravskoslezský kraj měl na této výstavě informační stánek. Návštěvníci, kteří zvažují výměnu starých kotlů za ekologičtější, tam získali všechny potřebné informace o tom, co je potřebné udělat, aby dosáhli na tzv. kotlíkovou dotaci.

**19. ledna** – kompletní rekonstrukcí prošlo geriatrické oddělení v Nemocnici s poliklinikou Havířov. Zastaralé prostory se proměnily v moderní oddělení s komfortním zázemím a špičkovými přístroji. Realizace projektu si vyžádala přes 25 milionů korun, které se podařilo Moravskoslezskému kraji, jenž je zřizovatelem nemocnice, získat z evropských zdrojů.

**20. ledna** – Fakultní nemocnice Ostrava slavnostně otevřela své zcela nové moderní edukační centrum.

Využíváno bude k výuce studentů Lékařské fakulty Ostravské univerzity i studentů VŠB-TUO. Edukační centrum je navíc jako jedno z prvních v Evropě vybaveno plně automatizovanou unikátní technikou k přenosům z operačních sálů. Medici tak budou moci sledovat společně s přednášejícím nejen aktuálně probíhající operace, ale mohou se vracet i k operacím, které technika zaznamená například v průběhu noci.

**21. ledna** – dvanáct osob se zdravotním postižením našlo nový domov v chráněném bydlení Domova Jistoty, příspěvkové organizaci Moravskoslezského kraje, a to ve zrekonstruovaných bytech v ulici Tyršově v Českém Těšíně.

Kompletní rekonstrukce šesti bytů za zhruba 11 milionů korun trvala jeden rok. Díky ní nyní klienti bydlí v jedno-lůžkových a dvoulůžkových pokojích s vlastním sociálním zázemím.

**21. ledna** – představitelé kraje předali novou techniku za více než 330 milionů korun zdravotnické záchranné službě, hasičskému záchrannému sboru a vybraným obcím Moravskoslezského kraje. Záchranáři si převzali šest sanitních vozidel rendez-vous, profesionální hasiči výškovou techniku – šest automobilových plošin a jeden unikátní automobilový žebřík – vybrané jednotky sboru dobrovolných hasičů pak 50 dopravních automobilů.

**22. ledna** – výprava mladých talentovaných sportovců reprezentovala náš region na Hrách VII. zimní olympiády dětí a mládeže České republiky 2016. Her, které jsou určeny především žákům 6. až 9. tříd základních škol a víceletých gymnázií, se zúčastnilo 77 mladých sportovců, žáků z více než 20 škol našeho kraje. V bodovém hodnocení všech krajů získali skvělé 1. místo.

Své síly změřili talentovaní sportovci ve všech disciplínách olympiády – akrobatickém lyžování, alpských a běžeckých disciplínách, biatlonu, krasobruslení, ledním hokeji, rychlobruslení, snowboardingu – a obsadili i dvě doprovodné disciplíny: disco dance a šachy.

**27. ledna** – už potřetí za sebou se Moravskoslezský kraj jako zahraniční partner prezentoval na 22. ročníku největšího veletrhu cestovního ruchu na Slovensku – ITF SlovakiaTour 2016 v Bratislavě. Expozice kraje nabídla návštěvníkům na 90 m<sup>2</sup> informace, zábavu i poučení. Letošním tématem stánku byly technické zajímavosti v propojení s přírodou.

**29. ledna** – Předsednictvo Rady hospodářské a sociální dohody (tripartity) Moravskoslezského kraje schválilo materiál, který mapuje aktuální možnosti řešení problematiky společnosti OKD. Vládě doporučilo systémové a koncepční ukončení těžby černého uhlí. Návrh vychází z požadavku členů krajské tripartity, aby řešení kritické situace v OKD mělo co nejmenší negativní dopad na region a jeho obyvatele, ale i na stát.

## ÚNOR

**2. února** – kompletní rekonstrukci má za sebou rehabilitační oddělení Odborného léčebného ústavu Metylovice – Moravskoslezského sanatoria. Úpravy za téměř šest milionů korun odstartovaly v říjnu 2015. Kraj na ně poskytl dotaci ve výši dvou milionů korun, další téměř čtyři miliony korun uhradila organizace z vlastních zdrojů.

Úpravami vznikly samostatné cvičebny i pracoviště pro individuální rehabilitaci se speciálními cvičeními (např. Vojtova metoda nebo Bobath koncept). Přibyla mořská lázeň pro léčení kožních a respiračních onemocnění, prostory pro elektroléčbu, magnetoterapii a vodoléčbu.

**4. února** – velvyslankyně Polské republiky J. E. Grażyna Bernatowicz navštívila Moravskoslezský kraj.

**11. února** – vítězem jedenáctého ročníku soutěže EY Podnikatel roku Moravskoslezského kraje se stal výkonný ředitel společnosti LANEX Rudolf Gregořica. LANEX je přední výrobce technického textilu v České republice a ve střední Evropě.

**11. února** – v průběhu roku 2015 navštívilo Moravskoslezský kraj podle Českého statistického úřadu 775 061 lidí.

Jde o rekordní počet návštěvníků, který oproti roku 2014 vzrostl o více než deset procent. Téměř 24 procent z tohoto počtu představovali zahraniční návštěvníci. Nejvíce zahraničních turistů přijelo v roce 2015 do Moravskoslezského kraje ze Slovenska, druhou nejpočetnější skupinou zahraničních turistů byli Poláci. Více než pět tisíc návštěvníků dorazilo do Moravskoslezského kraje z Itálie a Finska, zejména díky květnovému mistrovství světa v ledním hokeji, mezi čtyřmi a pěti tisíci hostů pak z Rakouska, Velké Británie a Spojených států amerických.

**18. února** – na jubilejním 25. ročníku veletrhu cestovního ruchu Holiday World Praha 2016, který se konal na výstavišti v pražských Holešovicích, se prezentoval také Moravskoslezský kraj. Ve stánku číslo 535 na ploše 100 metrů čtverečních byl pro návštěvníky připraven zábavný program – k vidění byl například technický model boha Radegasta, který obdivovali i hosté mezinárodní světové výstavy EXPO 2015 v Miláně. Tento model vychází z předlohy objektu umístěného v průmyslovém areálu v Dolních Vítkovicích v Ostravě.

**18. února** – třicet pět elektronických informačních tabulí s informacemi o odjezdech jednotlivých spojů přibýlo ve 26 městech díky projektu Poskytování dopravních informací cestujícím-infopanely.

Projekt za zhruba 4,5 milionu korun realizovala společnost Koordinátor ODIS s. r. o., která zajišťuje provoz tabulí. Finance se podařilo získat z evropských zdrojů, zhruba 600 tisíc doplatil ze svého rozpočtu Moravskoslezský kraj.

**24. února** – Moravskoslezský kraj uzavřel zámek v Nové Horce pro poskytování sociálních služeb a otevřel nový domov pro osoby se zdravotním postižením ve Studénce. Díky transformaci sociálních služeb v regionu tak další lidé využívající pobytové sociální služby mohou žít kvalitněji a důstojněji v přirozeném prostředí.

Zámek v Nové Horce je po zámcích v Hošťálkovech, v Jindřichově ve Slezsku a bývalém klášteře Marianum v Opavě čtvrtým opuštěným objektem, zcela nevyhovujícím pro poskytování pobytové sociální služby.

## BŘEZEN

**3. března** – Moravskoslezský kraj prezentoval aktuální nabídku turistických produktů a zajímavých míst regionu na veletrhu cestovního ruchu Dovolena a Region, Lázeňství 2016 na ostravském výstavišti Černá louka. Prezentace Moravskoslezského kraje poskytla návštěvníkům veletrhu komplexní informace o šesti turistických oblastech Moravskoslezského kraje a jejich aktuální nabídce novinek v oblasti cestování, wellness pobytů, zážitků i kulturních akcí.

**7. března** – větší komfort a více soukromí získali obyvatelé domova pro seniory v Rooseveltově ulici v Opavě. Díky společné 45milionové investici Moravskoslezského kraje a švýcarských fondů do rekonstrukce budovy se podařilo zkvalitnit podmínky pro poskytování sociální služby 41 seniorům starším 65 let, kteří mají sníženou soběstačnost a jejichž situace vyžaduje pravidelnou pomoc jiných lidí.

**15. března** – dobrovolní hasiči a zdravotničtí záchranáři ve Městě Albrechticích se přestěhovali z nevyhovujících a zastaralých prostor do moderní novostavby. Práce na stavbě Integrovaného výjezdového centra (IVC) odstartovaly v únoru 2015. Součástí projektu bylo i vybudování dopravního nájezdu od budovy na ulici Opavickou. Na zpracování projektové dokumentace kraj poskytl dotaci 335 tisíc korun, výstavba nového střediska, kde je pod jednou střechou jednotka sboru dobrovolných hasičů a Zdravotnické záchranné služby Moravskoslezského kraje, si vyžádala spolu s vybavením necelých 28 milionů korun. Téměř 24 milionů se podařilo získat z evropských peněz, zbytek doplatil kraj ze svého rozpočtu.

**16. března** – pacientům z frýdecko-místeckého regionu opět slouží prostory nově zrekonstruovaného anesteziologicko-resuscitačního oddělení. Na zakoupení monitorovacího systému a pěti polohovacích lůžek se Moravskoslezskému kraji podařilo získat dotaci Ministerstva zdravotnictví ČR ve výši pět milionů korun.

**24. března** – o situaci v těžební společnosti OKD/NWR a také o připravených opatřeních jednali v Karviné ministři Jan Mládek a Michaela Marksová s odborovými předáky horníků Ostravsko-karvinských dolů, zástupci měst a obcí Karvinska a vedením společnosti OKD. Ministr průmyslu a obchodu Jan Mládek připomněl jednotlivá opatření, například přípravu průmyslové zóny Barbora a příspěvky pro horníky. Jednání s manažery OKD shrnul následovně: „Jednali jsme s vedením OKD a chtěli jsme slyšet jasné slovo, jak si to představují s propouštěním v letošním roce, jaké mají plány. Dozvěděli jsme se pouze to, co napsali Úřadu práce v Ostravě, tedy že chtějí propustit k 1. červenci až 345 zaměstnanců z různých závodů OKD. Což by mělo proběhnout pokud možno na dobrovolné bázi těch, kteří o to projeví zájem. Ujistění, zda nebude následovat ve druhé polovině roku další propouštění, jsme nedostali.“

**30. března** – Nemocnice s poliklinikou Karviná-Ráj, která je příspěvkovou organizací Moravskoslezského kraje, pořídila pro pacienty nový počítačový tomograf (CT). Nový přístroj rychleji a přesněji zpracovává snímky, má lepší rozlišení, a tím i lepší diagnostiku. Pro pacienty je celé vyšetření komfortnější, vyšetřovací doba je kratší, a navíc je snížena radiační zátěž.

## DUBEN

**1. dubna** – na hradě Sovinec na Bruntálsku se otevřela unikátní část podzemní chodby, která byla dosud veřejnosti nepřístupná.

Podzemní prostory dlouhé 82 metrů se dočkaly opravy za zhruba 5,5 milionu korun. Moravskoslezskému kraji se na projekt podařilo získat 4,6 milionu korun z evropských peněz, zbytek doplatil kraj ze svého rozpočtu. Obnovou prošla nejen část doposud zavalené chodby ze 17. století, ale také hradní příkop a část barokního opevnění.

**4. dubna** – ministr vnitra Milan Chovanec se při návštěvě regionu setkal v Ostravě s vedením Moravskoslezského kraje, prohlédl si Integrované výjezdové centrum (IVC) v Ostravě-Jihu a ve Frýdku-Místku besedoval společně s veřejností na téma aktuální bezpečnostní situace a migrace.

**5. dubna** – Ostrava se stala již potřetí dějištěm „Britského dne“, unikátní akce Britské obchodní komory ve spolupráci s Moravskoslezským krajem a městem Ostrava. Britský den je ukázkou výjimečné spolupráce firem, podnikatelů, neziskových organizací a státních institucí, která reaguje na potřebu rozvoje a spolupráce českých malých a středních podniků. Důraz je kladen především na sdílení zkušeností z praxe a inovace v podnikání.

**5. dubna** – velvyslankyně Norského království J. E. Siri Ellen Sletner navštívila Moravskoslezský kraj.

**6. dubna** – moravskoslezský hejtmán Miroslav Novák předal ceny za společenskou odpovědnost za rok 2015. Do sedmého ročníku soutěže, kterou vyhlásila Rada Moravskoslezského kraje spolu s Radou kvality ČR, se přihlásilo rekordních 70 uchazečů – firmy, obce a společnosti veřejného sektoru.

V kategorii obcí s rozšířenou působností v soutěži zvítězilo město Kopřivnice, mezi ostatními obcemi si nejvyšší cenu odnesla obec Otice. Z firem do padesáti zaměstnanců obsadila první místo společnost Park Inn by Radisson Hotel Ostrava. V kategorii do 250 zaměstnanců zvítězila společnost Technické služby Opava. Absolutním vítězem v kategorii firem nad 250 zaměstnanců se stala společnost Ostravské vodárny a kanalizace. V kategorii organizace veřejného sektoru získaly 1. místa spolek Družstvo NAPROTI a Nemocnice ve Frýdku-Místku.

**7. dubna** – unikátní Integrované výjezdové centrum (IVC) za zhruba téměř 260 milionů korun vyrostlo na Letišti Leoše Janáčka v Ostravě. Zastaralé stanoviště letištních hasičů nahradila moderní budova, do které se nastěhovali i zdravotničtí záchranáři. Finance na stavbu, ve které sídlí pod jednou střechou Hasičská záchraná služba Letiště Ostrava a Zdravotnická záchraná služba MSK, se Moravskoslezskému kraji podařilo v plné výši získat z evropských zdrojů.

**14. dubna** – osmnáct uživatelů sociální služby se přestěhovalo ze Zámku Dolní Životice do Domova pro osoby se zdravotním postižením v Horním Benešově na Bruntálsku. Stavba areálu se dvěma třípodlažními domky za zhruba 26 milionů korun odstartovala v roce 2014. Dvacet milionů korun se kraji podařilo získat z Regionálního operačního programu, šest milionů korun doplatil ze svého rozpočtu.

Patnáct mužů a tři ženy s mentálním a vícenásobným postižením nyní žije v pěti domácnostech s jednolůžkovými a dvoulůžkovými pokoji.

**19. dubna** – do moderní, architektonicky výrazné budovy ve Frýdecké ulici v Třinci se přestěhovali krajští profesionální hasiči, policisté a třinečtí strážníci. Stavba Integrovaného výjezdového centra (IVC) za téměř 250 milionů korun definitivně vyřešila nevyhovující podmínky, ve kterých dosud složky Integrovaného záchraného systému (IZS) na Třinecku operovaly.

Bezpečnostní složky mají v nové budově k dispozici technologické, servisní a provozní prostory a sociální zázemí. Součástí areálu je sportoviště s běžeckou dráhou a multifunkčním hřištěm a požární cvičná věž.

**22. dubna** – Archeopark v Chotěbuzi – jedna z nejvýznamnějších pravěkých a středověkých památek Těšínského Slezska, která je rekonstrukcí slovanského sídliště z poloviny 8. až 11. století – se po dvouleté pauze opět otevřel veřejnosti. Návštěvníci se tak mohou vrátit o více než tisíc let zpátky do historie, lovit, bojovat, vařit, vyrábět šperky a nádobí se svými slovanskými předky.

**25. dubna** – čtvrtý komplex Integrovaného výjezdového centra už slouží. Profesionální hasiči, ostravští městští policisté a zdravotničtí záchranáři se už zabydleli v třípodlažní budově Integrovaného výjezdového centra (IVC) v ostravském městském obvodu Ostrava-Jih. Stavba mezi ulicemi Františka Formana a Kaminského si vyžádala téměř 250 milionů korun. Většinu nákladů pokryly evropské dotace, kraj se podílel na financování nového výjezdového centra 15 procenty.

## KVĚTEN

**2. května** – kraj vyhodnotil „staré“ kotlíkové dotace – v některých obcích lidé vyměnili více než polovinu starých kotlů na tuhá paliva za nová ekologická topidla, snížilo se množství emisí vypuštěných do ovzduší. Z přibližně šesti tisíc podaných žádostí se zrealizovalo něco přes čtyři tisíce výměn. Díky kotlíkové dotaci z let 2012 až 2015 se podařilo snížit například emise benzo(a)pyrenu o zhruba 70 kilogramů, což je více, než vyprodukoval těžký průmysl v Moravskoslezském kraji za celý rok 2013.

**3. května** – za nejlepší záchranářský čin roku 2015 byli oceněni zástupci Hasičského záchraného sboru Moravskoslezského kraje Zlatým záchranářským křížem, který převzali z rukou prezidenta České republiky Miloše Zemana. Za profesionální zásah při nehodě osobního vlaku Pendolino SC 512 a nákladního automobilu ve Studénce obdrželo odznaky Zlatého záchranářského kříže a diplomy 25 zástupců moravskoslezských bezpečnostních složek a tým profesionálních hasičů z Hasičské stanice Ostrava-Zábřeh.

**6. května** – předseda vlády Bohuslav Sobotka spolu s ministryní práce a sociálních věcí Michaelou Marksovou a ministrem průmyslu a obchodu Janem Mládkem na Krajském úřadu Moravskoslezského kraje jednali o aktuální situaci v OKD s regionálními zaměstnavateli, představiteli odborů, zaměstnanci společnosti OKD a zástupci měst a obcí, dotčených těžbou.

**17. května** – Moravskoslezský kraj spustil do ostrého provozu portál Transmise. Tento elektronický systém zrychluje výměnu informací mezi krajskými zdravotnickými zařízeními – nemocnicemi a ambulancemi – část portálu umožňuje také pacientům bezpečně přes internet nahlédnout do vlastních zdravotních záznamů a dokumentace.

Portál Transmise byl pořízen v rámci projektu Sanitní vozy a služby e-Health, spolufinancovaného z Evropského fondu pro regionální rozvoj. Celkové výdaje projektu činily zhruba 90 milionů korun – sanitní vozy byly pořízeny za zhruba 74 milionů korun, systém e-Health za 15,7 milionu korun, zbytek tvořily náklady na přípravu projektu.

**19. května** – Moravskoslezský kraj navštívila sedmičlenná delegace z čínské provincie Shanxi (Šan-si), vedená viceguvernérem Zhang Fumingem. Jednali o možnostech spolupráce obou regionů, zúčastnili se také konference Brokerage event – Biotechnologie a bioinformatika, kterou pořádá Agentura pro regionální rozvoj. Zajímali se zejména o rozvoj vědy, nových technologií, oblast strojírenství a těžkého průmyslu, a také o kulturu a památkovou péči. Na závěr schůzky podepsali Záznam z jednání mezi provincií Shanxi Čínské lidové republiky a Moravskoslezským krajem České republiky. V dokumentu je vyjádřena vůle pracovat na uzavření dohody o společné spolupráci.

**25. května** – projekt transformace zámku Jindřichov ve Slezsku byl ukončen. Lidé s hendikepem se přestěhovali do nového bydlení v Rýmařově, ve Vrbně pod Pradědem a v Osoblaze. Projekt za zhruba 58 milionů byl financován z evropských peněz, kraj se podílel zhruba 5 miliony korun. Díky realizaci projektu se 15 klientů nastěhovalo do rekonstruovaných domků, kde mají k dispozici jednolůžkové a dvoulůžkové pokoje, kuchyně s obývacím pokojem, relaxační místnosti, prostory pro rehabilitaci a sociální zázemí.

## ČERVEN

**6. června** – mimořádný a zplnomocněný velvyslanec Republiky Kazachstán J. E. Serzhan Abdykarimov navštívil Moravskoslezský kraj.

**9. června** – evropská letecká společnost Ryanair oznámila rozlétání nové linky z Letiště Leoše Janáčka Ostrava. Na letiště Bergamo se bude z Mošnova létat dvakrát týdně.

**23. června** – Krajský úřad Moravskoslezského kraje získal certifikát prokazující splnění požadavků normy ČSN EN ISO 9001:2016, který potvrzuje, že svou činnost vykonává kvalitně, systematicky a transparentním způsobem založeným na strategickém plánování.



System managementu kvality začal krajský úřad do praxe zavádět v roce 2015, v následujícím roce jeho fungování ověřila externí certifikační společnost CERT – ACO, s. r. o.

## ČERVENEC

**26. července** – ministr průmyslu a obchodu Jan Mládek během své návštěvy kraje poklepal na základní kámen nové homogenizační linky, která pomůže využít zbytkové uhlí a stavební kámen z heřmanické haldy. Ve společnosti Huisman Konstrukce, která ve Sviadnově u Frýdku-Místku vyrábí vrtné soupravy, námořní a pozemní jeřáby, zařízení pro pokládání potrubí v moři nebo zařízení pro zábavní průmysl, si ministr prohlédl v provozu výrobu částí největšího lodního jeřábu na světě s nosností 10 tisíc tun a výškou 153 metrů, součástí pokládkových systémů nebo horské dráhy.

## SRPEN

**5. srpna** – celkem jedenáct obcí usilovalo o titul Vesnice Moravskoslezského kraje roku 2016 ve 22. ročníku soutěže Vesnice roku. Vítězem krajského kola se stala obec Velké Hoštice v okrese Opava, která 4. srpna slavnostně převzala Zlatou stuhu.

**15. srpna** – do Síně slávy sportovců Moravskoslezského kraje byli slavnostně uvedeni manželé Dana a Emil Zátokovi. Symbolickou síň slávy v prostorách Krajského úřadu Moravskoslezského kraje otevřel v roce 2015 legendární hokejový útočník František Černík. Stálá expozice prezentuje významné sportovní osobnosti kraje.

**19. srpna** – velvyslanec Pákistánské islámské republiky J. E. Tajammul Altaf Chughtai navštívil Moravskoslezský kraj.

## ZÁŘÍ

**21. září** – jednotka intenzivní péče krajské Nemocnice Třinec prošla rekonstrukcí za 46,5 milionu korun. Dosaďadní čtyř- a pětilůžkové pokoje byly přestavěny na jednolůžkové boxy s celkovou kapacitou 11 lůžek. V šesti boxech je zvýšena výměna vzduchu tak, aby vyhovely léčení po kostních operacích. Celé oddělení je řešeno jako bezbariérové.

**23. září** – zahajuje provoz nová letecká linka na trase Ostrava – Dubaj. Pravidelné letecké spojení provozují aerolinky SmartWings, které na tuto trasu nasadily moderní letadla Boeing 737.

**29. září** – v Bílovecké nemocnici dokončili rekonstrukci a modernizaci oddělení následné péče, včetně rehabilitace, za téměř 52 milionů korun, financovanou z 85 procent ze švýcarských fondů a z 15 procent Moravskoslezským krajem. Zmodernizovaná rehabilitace poskytuje pacientům kompletní fyzioterapeutické a ergoterapeutické ošetření za využití vodoléčby, teploléčby, magnetoterapie, vioforterapie, elektrostimulace.

## ŘÍJEN

**5. října** – v soutěži Inovační firma Moravskoslezského kraje zvítězila v kategorii malý a střední podnik mladá softwarová společnost CROSS NETWORK INTELLIGENCE s projektem CROSS, v kategorii velký podnik již podruhé obhájila prvenství firma Varroc Lighting Systems s. r. o. za stylistický projektorový modul předního světlometu pro Bentley Bentayga.

**6. října** – nové pracoviště Terénní ošetrovatelské péče uvedla do provozu krnovská nemocnice (Sdružené zdravotnické zařízení Krnov). Díky projektu TOP vzniklo nové technické zázemí pro terénní ošetrovatelskou péči v prostorách bývalého ředitelství krnovské nemocnice, terénní pracovníci získali nové dopravní prostředky, proběhla modernizace a obnova takového vybavení, jako jsou defibrilátory, tlakoměry a další malá technika.

**14. října** – zaměstnanci krajského úřadu a jeho příspěvkových organizací se zapojili do sbírky potravinové pomoci. Vybrat se podařilo rekordní množství 0,5 tuny trvanlivých potravin, které se rozdaly lidem v nepříznivé životní situaci.



## LISTOPAD

**2. – 4. listopadu** – prezident České republiky Miloš Zeman s manželkou Ivanou navštívili Moravskoslezský kraj.

**10. listopadu** – na ustavujícím zasedání krajského zastupitelstva byl zvolen v pořadí čtvrtý hejtman, kterým se stal Ivo Vondrák z hnutí ANO.

Novou krajskou koalici tvoří hnutí ANO (v radě kraje má šest mandátů), lidovci (tři mandáty) a ODS (dva mandáty). Nová koalice má v pětadesátičlenném krajském zastupitelstvu většinu 36 hlasů, opozice (ČSSD, KSČM a Koalice SPD a SPO 29 hlasů).

**25. listopadu** – ministr životního prostředí Richard Brabec jednal s vedením Moravskoslezského kraje a města Ostravy o nastavení další spolupráce zejména v oblasti ochrany ovzduší a zlepšování kvality života v kraji. Do Ostravy přivezl termín pro druhou vlnu kotlíkových dotací i možnost řešení v případě likvidace paliva z ostravských kalů, které leží ve Vratimově.

**28. listopadu** – Sdružené zdravotnické zařízení Krnov slavnostně otevřelo modernizované centrum komplexní paliativní a geriatrické péče v Léčebně dlouhodobě nemocných (LDN) a na oddělení ošetrovatelské péče ve Městě Albrechticích. Modernizace centra přišla na 38,5 milionu korun.

## PROSINEC

**12. prosince** – moderní techniku za více než 19 milionů korun z krajského rozpočtu předali zástupci vedení Moravskoslezského kraje profesionálním i dobrovolným hasičům. Přibyla jim endoskopická kamera k prověření prostor s nesnadným, nebezpečným nebo nemožným přístupem, zařízení pro lokalizaci a detekci zavalených osob v těžko dostupných či zřícených budovách, telemetrické systémy pro monitoring staticky narušených stavebních konstrukcí, 200 kondenzačních vysoušečů a 14 sad figurín s příslušenstvím pro nácvik kardiopulmonální resuscitace. To vše za zhruba 9,73 milionu korun.

**12. prosince** – velvyslanec Francie J. E. Charles Malinas navštívil Moravskoslezský kraj.

**22. prosince** – krajský zastupitelé schválili rozpočet na rok 2017. Počítá s příjmy 6,965 miliardy korun, výdaje by měly dosáhnout 7,886 miliardy korun. Základ rozpočtu byl navržen v minulém volebním období, stávající vedení do něj promítlo své priority, jako jsou Smart region, inovace a podpora podnikání nebo rozvoj sociálních služeb.



## Příspěvkové organizace Moravskoslezského kraje

### Odbor zdravotnictví

(Název, IČO, město)

Nemocnice s poliklinikou Karviná-Ráj, příspěvková organizace, 00844853, Karviná  
 Zdravotnická záchranná služba Moravskoslezského kraje, příspěvková organizace, 48804525 Ostrava  
 Dětské centrum Čtyřlístek, příspěvková organizace, 68177992, Opava  
 Slezská nemocnice v Opavě, příspěvková organizace, 47813750, Opava  
 Nemocnice s poliklinikou Havířov, příspěvková organizace, 00844896, Havířov  
 Nemocnice Třinec, příspěvková organizace, 00534242, Třinec  
 Nemocnice ve Frýdku-Místku, příspěvková organizace, 00534188, Frýdek-Místek  
 Odborný léčebný ústav Metylovice – Moravskoslezské sanatorium, příspěvková organizace, 00534200, Metylovice  
 Dětský domov Janovice u Rýmařova, příspěvková organizace, 63024594, Rýmařov, část Janovice  
 Sdružené zdravotnické zařízení Krnov, příspěvková organizace, 00844641, Krnov

### Odbor dopravy

Správa silnic Moravskoslezského kraje, příspěvková organizace, 00095711, Ostrava

### Odbor územního plánování, stavebního řádu a kultury

Galerie výtvarného umění v Ostravě, příspěvková organizace, 00373231, Ostrava  
 Moravskoslezská vědecká knihovna v Ostravě, příspěvková organizace, 00100579, Ostrava  
 Muzeum Beskyd Frýdek-Místek, příspěvková organizace, 00095630, Frýdek-Místek  
 Muzeum v Bruntále, příspěvková organizace, 00095354, Bruntál  
 Muzeum Těšínska, příspěvková organizace, 00305847, Český Těšín  
 MUZEUM NOVOJICÍNSKA, příspěvková organizace, 00096296, Nový Jičín  
 Těšínské divadlo Český Těšín, příspěvková organizace, 00100536, Český Těšín

### Odbor sociálních věcí

Zámek Dolní Životice, příspěvková organizace, 71197052, Dolní Životice  
 Sírius, příspěvková organizace, 71197036, Opava  
 Marianum, příspěvková organizace, 71197061, Opava  
 Fontána, příspěvková organizace, 71197044, Hlučín  
 Náš svět, příspěvková organizace, 00847046, Pržno  
 Domov Letokruhy, příspěvková organizace, 71197010, Budišov nad Budišovkou  
 Domov Vítkov, příspěvková organizace, 71196951, Vítkov  
 Domov Na zámku, příspěvková organizace, 71197001, Kyjovice  
 Sagapo, příspěvková organizace, 00846350, Bruntál  
 Harmonie, příspěvková organizace, 00846384, Krnov – Pod Cvilínem  
 Nový domov, příspěvková organizace, 00847330, Karviná – Nové Město  
 Domov Březiny, příspěvková organizace, 00847348, Petřvald  
 Domov Jistoty, příspěvková organizace, 00847372, Bohumín  
 Benjamín, příspěvková organizace, 00847461, Petřvald  
 Centrum psychologické pomoci, příspěvková organizace, 00847267, Karviná-Fryštát  
 Domov NaNovo, příspěvková organizace, 48804860, Studénka  
 Domov Příbor, příspěvková organizace, 48804878, Příbor  
 Domov Odry, příspěvková organizace, 48804894, Odry  
 Domov Hortenzie, příspěvková organizace, 48804843, Frenštát pod Radhoštěm

Domov Duha, příspěvková organizace, 48804886, Nový Jičín  
Domov Bílá Opava, příspěvková organizace, 00016772, Opava

## Odbor školství, mládeže a sportu

Základní umělecká škola, Ostrava-Zábřeh, Sologubova 9/A, příspěvková organizace, 63731983, Ostrava-Zábřeh  
Základní umělecká škola, Ostrava-Petřkovice, Hlučínská 7, příspěvková organizace, 61989177, Ostrava-Petřkovice  
Základní umělecká škola Heleny Salichové, Ostrava – Polanka n/O, 1. května 330, příspěvková organizace, 61989231, Ostrava – Polanka n/O  
Základní umělecká škola, Ostrava-Poruba, J. Valčíka 4413, příspěvková organizace, 64628221, Ostrava-Poruba  
Základní umělecká škola Edvarda Runda, Ostrava – Slezská Ostrava, Keltičkova 4, příspěvková organizace, 61989193, Ostrava – Slezská Ostrava  
Základní umělecká škola Leoše Janáčka, Ostrava-Vítkovice, příspěvková organizace, 64628116, Ostrava-Vítkovice  
Základní umělecká škola Viléma Petrželky, Ostrava-Hrabůvka, Edisonova 90, příspěvková organizace, 61989223, Ostrava-Hrabůvka  
Základní umělecká škola Eduarda Marhuly, Ostrava – Mariánské Hory, Hudební 6, příspěvková organizace, 61989185, Ostrava – Mariánské Hory  
Základní umělecká škola, Ostrava – Moravská Ostrava, Sokolská třída 15, příspěvková organizace, 61989207, Ostrava – Moravská Ostrava  
Základní umělecká škola, Klimkovice, Lidická 5, příspěvková organizace, 62330420, Klimkovice  
Základní umělecká škola, Opava, Solná 8, příspěvková organizace, 47813512, Opava  
Základní umělecká škola, Vítkov, Lidická 639, příspěvková organizace, 47813598, Vítkov  
Základní umělecká škola, Příbor, Lidická 50, příspěvková organizace, 49590928, Příbor  
Základní umělecká škola J. A. Komenského, Studénka, příspěvková organizace, 62330349, Studénka  
Základní umělecká škola Vladislava Vančury, Háj ve Slezsku, příspěvková organizace, 47813539, Háj ve Slezsku  
Základní umělecká škola Pavla Josefa Vejvanovského, Hlučín, příspěvková organizace, 00849910, Hlučín  
Základní umělecká škola, Hradec nad Moravicí, Zámecká 313, příspěvková organizace, 47813504, Hradec nad Moravicí  
Základní umělecká škola Václava Kálíka, Opava, Nádražní okruh 11, příspěvková organizace, 47813521, Opava  
Základní umělecká škola, Odry, příspěvková organizace, 62330373, Odry  
Základní umělecká škola, Nový Jičín, Derkova 1, příspěvková organizace, 62330292, Nový Jičín  
Základní umělecká škola Zdeňka Buriana, Kopřivnice, příspěvková organizace, 62330322, Kopřivnice  
Základní umělecká škola, Frenštát pod Radhoštěm, Tyršova 955, příspěvková organizace, 62330357, Frenštát pod Radhoštěm  
Základní umělecká škola, Bílovec, Pivovarská 124, příspěvková organizace, 62330276, Bílovec  
Základní umělecká škola, Rychvald, Orlovská 495, příspěvková organizace, 62331698, Rychvald  
Základní umělecká škola J. R. Míši, Orlová, příspěvková organizace, 62331680, Orlová-Poruba  
Základní umělecká škola Pavla Kalety, Český Těšín, příspěvková organizace, 68899106, Český Těšín  
Základní umělecká škola Bohuslava Martinů, Havířov-Město, Na Schodech 1, příspěvková organizace, 62331663, Havířov-Město  
Základní umělecká škola Leoše Janáčka, Havířov, příspěvková organizace, 62331647, Havířov-Podlesí  
Základní umělecká škola Bedřicha Smetany, Karviná-Mizerov, příspěvková organizace, 68899092, Karviná-Mizerov  
Základní umělecká škola, Bohumín – Nový Bohumín, Žižkova 620, příspěvková organizace, 62331701, Bohumín - Nový Bohumín  
Základní umělecká škola, Třinec, Třanovského 596, příspěvková organizace, 61955574, Třinec  
Základní umělecká škola, Jablunkov, příspěvková organizace, 64120392, Jablunkov

Základní umělecká škola Leoše Janáčka, Frýdlant nad Ostravicí, příspěvková organizace, 64120384, Frýdlant nad Ostravicí  
Základní umělecká škola, Rýmařov, Čapkova 6, příspěvková organizace, 00852481, Rýmařov  
Dětský domov a Školní jídelna, Opava, Rybí trh 14, příspěvková organizace, 47811919, Opava  
Dětský domov a Školní jídelna, Ostrava-Hrabová, Reymontova 2a, příspěvková organizace, 61989339, Ostrava-Hrabová  
Dětský domov úsměv a Školní jídelna, Ostrava – Slezská Ostrava, Bukovanského 25, příspěvková organizace, 61989321, Ostrava – Slezská Ostrava  
Dětský domov a Školní jídelna, Ostrava – Slezská Ostrava, Na Vizině 28, příspěvková organizace, 61989258, Ostrava – Slezská Ostrava  
Základní umělecká škola, Bruntál, nám. J. Žižky 6, příspěvková organizace, 60780568, Bruntál  
Základní umělecká škola, Krnov, Hlavní náměstí 9, příspěvková organizace, 60780541, Krnov  
Základní umělecká škola, Město Albrechtice, Tyršova 1, příspěvková organizace, 60780487, Město Albrechtice  
Dětský domov a Školní jídelna, Melč 4, příspěvková organizace, 47811927, Melč  
Dětský domov a Školní jídelna, Radkov-Dubová 141, příspěvková organizace, 47813563, Radkov  
Dětský domov a Školní jídelna, Budišov nad Budišovkou, příspěvková organizace, 47813466, Budišov nad Budišovkou  
Dětský domov a Školní jídelna, Příbor, Masarykova 607, příspěvková organizace, 47998296, Příbor  
Dětský domov a Školní jídelna, Nový Jičín, Revoluční 56, příspěvková organizace, 47658061, Nový Jičín  
Střední odborné učiliště stavební, Opava, příspěvková organizace, 18054455, Opava  
Střední zdravotnická škola, Opava, příspěvková organizace, 00601152, Opava  
Obchodní akademie a Střední odborná škola logistická, Opava, příspěvková organizace, 47813083, Opava  
Střední škola technická, Opava, Kolofíkovo nábřeží 51, příspěvková organizace, 00845299, Opava  
Střední průmyslová škola stavební, Opava, příspěvková organizace, 47813148, Opava  
Střední škola průmyslová a umělecká, Opava, příspěvková organizace, 47813121, Opava  
Střední škola elektrotechnická, Ostrava, Na Jízdárně 30, příspěvková organizace, 13644327, Ostrava  
Střední umělecká škola, Ostrava, příspěvková organizace, 00602051, Ostrava  
Střední škola společného stravování, Ostrava-Hrabůvka, příspěvková organizace, 00577260, Ostrava-Hrabůvka  
Střední zahradnická škola, Ostrava, příspěvková organizace, 00602027, Ostrava-Hulváky  
Střední odborná škola waldorfská, Ostrava, příspěvková organizace, 70947911, Ostrava – Mariánské Hory  
Střední průmyslová škola elektrotechniky a informatiky, Ostrava, příspěvková organizace, 00602132, Ostrava – Moravská Ostrava  
Střední škola teleinformatiky, Ostrava, příspěvková organizace, 00845329, Ostrava-Poruba  
Obchodní akademie, Ostrava-Poruba, příspěvková organizace, 00602094, Ostrava-Poruba  
Střední škola služeb a podnikání, Ostrava-Poruba, příspěvková organizace, 00575933, Ostrava-Poruba  
Střední škola prof. Zdeňka Matějčka, Ostrava-Poruba, příspěvková organizace, 13644319, Ostrava-Poruba  
Střední škola technická a dopravní, Ostrava-Vítkovice, příspěvková organizace, 14451093, Ostrava-Vítkovice  
Střední průmyslová škola, Ostrava-Vítkovice, příspěvková organizace, 00602141, Ostrava-Vítkovice  
Střední průmyslová škola stavební, Ostrava, příspěvková organizace, 00602116, Ostrava-Zábřeh  
Střední škola stavební a dřevozpracující, Ostrava, příspěvková organizace, 00845213, Ostrava-Zábřeh  
Krajské středisko volného času JUVENTUS, Karviná, příspěvková organizace, 00847925, Karviná – Nové Město  
Vyšší odborná škola, Střední odborná škola a Střední odborné učiliště, Kopřivnice, příspěvková organizace, 00601624, Kopřivnice  
Masarykova střední škola zemědělská a Vyšší odborná škola, Opava, příspěvková organizace, 47813130, Opava  
Střední škola hotelnictví a služeb a Vyšší odborná škola, Opava, příspěvková organizace, 72547651, Opava  
Střední zdravotnická škola a Vyšší odborná škola zdravotnická, Ostrava, příspěvková organizace, 00600920, Ostrava  
Obchodní akademie a Vyšší odborná škola sociální, Ostrava – Mariánské hory, příspěvková organizace, 00602086, Ostrava – Mariánské Hory  
Dětský domov a Školní jídelna, Lichnov 253, příspěvková organizace, 00852732, Lichnov (okr. Bruntál)  
Dětský domov a Školní jídelna, Čeladná 87, příspěvková organizace, 60043661, Čeladná





Dětský domov a Školní jídelna, Frýdek-Místek, příspěvková organizace, 68334222, Frýdek-Místek  
 Dětský domov a Školní jídelna, Havířov-Podlesí, Čelakovského 1, příspěvková organizace, 48004774, Havířov-Podlesí  
 Dětský domov SRDCE a Školní jídelna, Karviná-Fryštát, Vydmuchova 10, příspěvková organizace, 48004898, Karviná-Fryštát  
 Dětský domov Loreta a Školní jídelna, Fulnek, příspěvková organizace, 62330268, Fulnek  
 Střední zdravotnická škola, Karviná, příspěvková organizace, 00844985, Karviná-Mizerov  
 Střední škola techniky a služeb, Karviná, příspěvková organizace, 13644254, Karviná – Nové Město  
 Hotelová škola, Frenštát pod Radhoštěm, příspěvková organizace, 00576441, Frenštát pod Radhoštěm  
 Mendelova střední škola, Nový Jičín, příspěvková organizace, 00845027, Nový Jičín  
 Střední škola technická a zemědělská, Nový Jičín, příspěvková organizace, 00848077, Nový Jičín  
 Střední škola, Odry, příspěvková organizace, 00577910, Odry  
 Střední průmyslová škola, Karviná, příspěvková organizace, 62331515, Karviná-Hranice  
 Střední škola technických oborů, Havířov-Šumbark, Lidická 1a/600, příspěvková organizace, 68321261, Havířov-Šumbark  
 Střední škola, Havířov-Šumbark, Sýkorova 1/613, příspěvková organizace, 13644289, Havířov-Šumbark  
 Střední škola, Havířov – Prostřední Suchá, příspěvková organizace, 13644271, Havířov – Prostřední Suchá  
 Obchodní akademie, Český Těšín, příspěvková organizace, 60337320, Český Těšín  
 Střední průmyslová škola elektrotechnická, Havířov, příspěvková organizace, 62331574, Havířov-Město  
 Střední průmyslová škola stavební, Havířov, příspěvková organizace, 62331566, Havířov-Podlesí 42  
 Střední odborná škola a Střední odborné učiliště podnikání a služeb, Jablunkov, Školní 416, příspěvková organizace, 00100340, Jablunkov  
 Střední škola, Bohumín, příspěvková organizace, 66932581, Bohumín  
 Albrechtova střední škola, Český Těšín, příspěvková organizace, 00577235, Český Těšín  
 Střední odborná škola, Frýdek-Místek, příspěvková organizace, 00844691, Frýdek-Místek  
 Střední škola elektrostavební a dřevozpracující, Frýdek-Místek, příspěvková organizace, 13644301, Frýdek-Místek  
 Střední škola gastronomie, oděvnictví a služeb, Frýdek-Místek, příspěvková organizace, 00577243, Frýdek-Místek  
 Střední zdravotnická škola, Frýdek-Místek, příspěvková organizace, 00561151, Frýdek-Místek  
 Střední průmyslová škola, Obchodní akademie a Jazyková

škola s právem státní jazykové zkoušky, Frýdek-Místek, příspěvková organizace, 00601381, Frýdek-Místek  
 Střední škola zemědělství a služeb, Město Albrechtice, příspěvková organizace, 00100307, Město Albrechtice  
 Střední škola průmyslová, Krnov, příspěvková organizace, 00846279, Krnov  
 Střední škola automobilní, Krnov, příspěvková organizace, 63731371, Krnov  
 Střední odborná škola dopravy a cestovního ruchu, Krnov, příspěvková organizace, 14450909, Krnov  
 Střední průmyslová škola a Obchodní akademie, Bruntál, příspěvková organizace, 00601322, Bruntál  
 Střední pedagogická škola a Střední zdravotnická škola, Krnov, příspěvková organizace, 00601292, Krnov  
 Základní škola, Ostrava – Mariánské Hory, Karasova 6, příspěvková organizace, 64628205, Ostrava – Mariánské Hory  
 Základní škola, Ostrava-Poruba, Čkalovova 942, příspěvková organizace, 64628183, Ostrava-Poruba  
 Mateřská škola logopedická, Ostrava-Poruba, Na Robinsonce 1646, příspěvková organizace, 64628124, Ostrava-Poruba  
 Mateřská škola logopedická, Ostrava-Poruba, U Školky 1621, příspěvková organizace, 64628141, Ostrava-Poruba  
 Základní škola a Mateřská škola, Ostrava-Poruba, Ukrajinská 19, příspěvková organizace, 64628159, Ostrava-Poruba  
 Základní škola, Ostrava – Slezská Ostrava, Na Vizině 28, příspěvková organizace, 71172050, Ostrava – Slezská Ostrava  
 Základní škola speciální, Ostrava – Slezská Ostrava, příspěvková organizace, 00601977, Ostrava – Slezská Ostrava  
 Základní škola, Ostrava-Zábřeh, Kpt. Vajdy 1a, příspěvková organizace, 61989274, Ostrava-Zábřeh  
 Střední odborná škola, Bruntál, příspěvková organizace, 13643479, Bruntál  
 Mateřská škola Eliška, Opava, příspěvková organizace, 47813474, Opava  
 Základní škola, Opava, Havlíčkova 1, příspěvková organizace, 47813482, Opava  
 Základní škola při zdravotnickém zařízení a Mateřská škola při zdravotnickém zařízení, Opava, Olomoucká 88, příspěvková organizace, 47813491, Opava  
 Základní škola a Praktická škola, Opava, Slezského odboje 5, příspěvková organizace, 47813211, Opava  
 Střední škola, Dětský domov a Školní jídelna, Velké Heraltice, příspěvková organizace, 47813571, Velké Heraltice  
 Základní škola Vítkov, nám. J. Zajíce č. 1, příspěvková organizace, 47813172, Vítkov  
 Základní škola a Mateřská škola při lázních Klimkovice, příspěvková organizace, 70640696, Klimkovice  
 Základní škola pro sluchově postižené a Mateřská škola pro sluchově postižené, Ostrava-Poruba, příspěvková organizace, 00601985, Ostrava-Poruba  
 Základní škola, Ostrava-Hrabůvka, U Haldy 66, příspěvková organizace, 61989266, Ostrava-Hrabůvka  
 Základní škola, Hlučín, Gen. Svobody 8, příspěvková organizace, 47813199, Hlučín  
 Základní škola Floriána Bayera, Kopřivnice, Štramberská 189, příspěvková organizace, 62330390, Kopřivnice  
 Základní škola a Mateřská škola, Nový Jičín, Dlouhá 54, příspěvková organizace, 70640700, Nový Jičín  
 Základní škola speciální a Mateřská škola speciální, Nový Jičín, Komenského 64, příspěvková organizace, 66741335, Nový Jičín  
 Odborné učiliště a Praktická škola, Nový Jičín, příspěvková organizace, 00601594, Nový Jičín  
 Odborné učiliště a Praktická škola, Hlučín, příspěvková organizace, 00601837, Hlučín  
 Základní škola a Mateřská škola Motýlek, Kopřivnice, Smetanova 1122, příspěvková organizace, 64125912, Kopřivnice  
 Základní škola, Frenštát pod Radhoštěm, Tyršova 1053, příspěvková organizace, 70640718, Frenštát pod Radhoštěm  
 Pedagogicko-psychologická poradna, Karviná, příspěvková organizace, 62331752, Karviná-Ráj  
 Pedagogicko-psychologická poradna, Nový Jičín, příspěvková organizace, 62330381, Nový Jičín  
 Pedagogicko-psychologická poradna, Opava, příspěvková organizace, 00849936, Opava  
 Pedagogicko-psychologická poradna, Ostrava-Zábřeh, příspěvková organizace, 45234370, Ostrava-Zábřeh  
 Školní statek, Opava, příspěvková organizace, 00098752, Opava  
 Zařízení školního stravování Matiční dům, Opava, Rybí trh 7-8, příspěvková organizace, 47813369, Opava  
 Krajské zařízení pro další vzdělávání pedagogických pracovníků a informační centrum, Nový Jičín, příspěvková



organizace, 62330403, Nový Jičín  
 Základní škola, Bruntál, Rýmařovská 15, příspěvková organizace, 60802669, Bruntál  
 Základní škola, Město Albrechtice, Hašlerova 2, příspěvková organizace, 60802791, Město Albrechtice  
 Základní škola, Rýmařov, Školní náměstí 1, příspěvková organizace, 60802561, Rýmařov  
 Základní škola, Dětský domov, Školní družina a Školní jídelna, Vrbno p. Pradědem, nám. Sv. Michala 17, příspěvková organizace, 00852619, Vrbno pod Pradědem  
 Střední škola, Základní škola a Mateřská škola, Frýdek-Místek, příspěvková organizace, 69610134, Frýdek-Místek  
 Základní škola a Mateřská škola, Frýdlant nad Ostravicí, Náměstí 7, příspěvková organizace, 70632090, Frýdlant nad Ostravicí  
 Střední škola, Základní škola a Mateřská škola, Třinec, Jablunkovská 241, příspěvková organizace, 69610126, Třinec  
 Mateřská škola Paraplíčko, Havířov, příspěvková organizace, 60337389, Havířov-Město  
 Střední škola a Základní škola, Havířov-Šumbark, příspěvková organizace, 13644297, Havířov-Šumbark  
 Mateřská škola Klíček, Karviná-Hranice, Einsteinova 2849, příspěvková organizace, 60337346, Karviná-Hranice  
 Střední škola, Základní škola a Mateřská škola, Karviná, příspěvková organizace, 63024616, Karviná – Nové Město  
 Pedagogicko-psychologická poradna, Frýdek-Místek, příspěvková organizace, 60045922, Frýdek-Místek  
 Pedagogicko-psychologická poradna, Bruntál, příspěvková organizace, 60802774, Bruntál  
 Janáčkova konzervatoř v Ostravě, příspěvková organizace, 00602078, Ostrava – Moravská Ostrava  
 Gymnázium, Ostrava-Zábřeh, Volgogradská 6a, příspěvková organizace, 00842737, Ostrava-Zábřeh  
 Sportovní gymnázium Dany a Emila Zátokových, Ostrava, příspěvková organizace, 00602060, Ostrava-Zábřeh  
 Jazykové gymnázium Pavla Tigrida, Ostrava-Poruba, příspěvková organizace, 61989011, Ostrava-Poruba  
 Gymnázium Olgy Havlové, Ostrava-Poruba, příspěvková organizace, 00602159, Ostrava-Poruba  
 Střední průmyslová škola chemická akademika Heyrovského, Ostrava, příspěvková organizace, 00602124, Ostrava-Zábřeh  
 Gymnázium Josefa Kainara, Hlučín, příspěvková organizace, 47813091, Hlučín  
 Mendelovo gymnázium, Opava, příspěvková organizace, 47813113, Opava  
 Slezské gymnázium, Opava, příspěvková organizace, 47813075, Opava  
 Matiční gymnázium, Ostrava, příspěvková organizace, 00842761, Ostrava  
 Gymnázium, Ostrava-Hrabůvka, příspěvková organizace, 00842745, Ostrava-Hrabůvka  
 Wichterlovo gymnázium, Ostrava-Poruba, příspěvková organizace, 00842702, Ostrava-Poruba  
 Masarykovo gymnázium, Příbor, příspěvková organizace, 00601641, Příbor  
 Gymnázium a Střední odborná škola, Nový Jičín, příspěvková organizace, 00601675, Nový Jičín  
 Gymnázium a Obchodní akademie, Orlová, příspěvková organizace, 62331540, Orlová-Lutyně  
 Gymnázium Mikuláše Koperníka, Bílovec, příspěvková organizace, 00601667, Bílovec  
 Gymnázium a Střední průmyslová škola elektrotechniky a informatiky, Frenštát pod Radhoštěm, příspěvková organizace, 00601659, Frenštát pod Radhoštěm  
 Gymnázium, Havířov-Podlesí, příspěvková organizace, 62331582, Havířov-Podlesí  
 Gymnázium, Karviná, příspěvková organizace, 62331795, Karviná – Nové Město  
 Gymnázium, Frýdlant nad Ostravicí, nám. T. G. Masaryka 1260, příspěvková organizace, 00601403, Frýdlant nad Ostravicí  
 Gymnázium, Třinec, příspěvková organizace, 00601390, Třinec  
 Gymnázium Františka Živného, Bohumín, Jana Palacha 794, příspěvková organizace, 62331205, Bohumín  
 Gymnázium Josefa Božka, Český Těšín, příspěvková organizace, 62331639, Český Těšín  
 Polské gymnázium – Polskie Gimnazjum im. Juliusza Słowackiego, Český Těšín, příspěvková organizace, 62331493, Český Těšín  
 Gymnázium, Havířov-Město, Komenského 2, příspěvková organizace, 62331558, Havířov-Město  
 Gymnázium Petra Bezruče Frýdek-Místek, příspěvková organizace, 00601411, Frýdek-Místek  
 Gymnázium a Střední odborná škola, Frýdek-Místek, Cihelní 410, příspěvková organizace, 00846881, Frýdek-Místek  
 Všeobecné a sportovní gymnázium, Bruntál, příspěvková organizace, 00601357, Bruntál  
 Gymnázium, Krnov, příspěvková organizace, 00601349, Krnov

Gymnázium a Střední odborná škola, Rýmařov, příspěvková organizace, 00601331, Rýmařov  
 Domov mládeže a Školní jídelna-výdejna, Ostrava-Hrabůvka, Krakovská 1095, příspěvková organizace, 00602001, Ostrava-Hrabůvka  
 Gymnázium Hladnov a Jazyková škola s právem státní jazykové zkoušky, Ostrava, příspěvková organizace, 00842753, Ostrava – Slezská Ostrava





## Hospodaření kraje

### Základní údaje o rozpočtovém hospodaření kraje za rok 2016

Rozpočet Moravskoslezského kraje na rok 2016 byl sestaven a schválen zastupitelstvem kraje ve výši 8 053 332 tis. Kč, a to jako přebytkový. Schválený objem zdrojů byl tvořen příjmy v celkové výši 8 053 332 tis. Kč a financováním ve výši –1 240 346 tis. Kč. V průběhu roku došlo na základě rozpočtových opatření realizovaných radou kraje k navýšení závazných ukazatelů, a to rozpočtu příjmů o 12 351 887 tis. Kč na 20 405 219 tis. Kč a rozpočtu výdajů o 13 295 144 tis. Kč na 20 108 130 tis. Kč. K nárůstu rozpočtu příjmů a výdajů došlo zejména úpravou výše očekávaných účelových dotací z veřejných rozpočtů a ze zahraničí v celkovém objemu 12 021 160 tis. Kč.

V průběhu roku 2016 došlo v upraveném rozpočtu ke snížení plánovaného salda příjmů a výdajů z 1 240 346 tis. Kč na 297 090 tis. Kč. Ve skutečnosti však dosáhlo k 31. 12. 2016 saldo příjmů a výdajů částky 2 567 888 tis. Kč, což je výsledek o 2 270 798 tis. Kč lepší, než se předpokládalo. Zlepšeného výsledku bylo dosaženo vyšším plněním příjmů (především daňových) oproti výdajům a pomalejší realizací vybraných akcí (víceletých projektů) schválených v rozpočtu kraje.

Výsledek rozpočtového hospodaření (v tis. Kč)

Třída	Schválený rozpočet	Upravený rozpočet	Skutečnost k 31. 12. 2016	% plnění / čerpání UR
<b>PŘÍJMY celkem</b>	<b>8 053 332</b>	<b>20 405 219</b>	<b>20 650 203</b>	<b>101,2</b>
<b>z toho:</b>				
daňové příjmy	5 330 950	5 574 272	5 835 268	104,7
nedaňové příjmy	140 391	209 183	221 208	105,7
kapitálové příjmy	40 980	59 593	59 593	100,0
přijaté dotace	2 541 011	14 562 171	14 534 133	99,8
<b>VÝDAJE celkem</b>	<b>6 812 986</b>	<b>20 108 130</b>	<b>18 082 314</b>	<b>89,9</b>
<b>z toho:</b>				
běžné výdaje	5 123 867	17 786 845	16 889 752	95,0
kapitálové výdaje	1 689 119	2 321 284	1 192 562	51,4
<b>SALDO příjmů a výdajů</b>	<b>1 240 346</b>	<b>297 090</b>	<b>2 567 888</b>	<b>x</b>
<b>FINANCOVÁNÍ celkem</b>	<b>-1 240 346</b>	<b>-297 090</b>	<b>-2 567 888</b>	<b>x</b>

Výsledek hospodaření běžného účetního období uvedený ve Výkazu zisku a ztráty představuje zisk ve výši 976 576 tis. Kč. Zastupitelstvo kraje rozhodlo převést výsledek hospodaření roku 2016 na účet Výsledek hospodaření předcházejících účetních období.

**Zastupitelstvo na svém zasedání dne 15. 6. 2017 souhlasilo s celoročním hospodařením Moravskoslezského kraje za rok 2016 bez výhrad, schválilo Závěrečný účet Moravskoslezského kraje za rok 2016 a Účetní závěrku Moravskoslezského kraje k rozvahovému dni 31. 12. 2016.**

Závěrečný účet Moravskoslezského kraje za rok 2016 a Účetní závěrka Moravskoslezského kraje k rozvahovému dni 31. 12. 2016 jsou uveřejněny na webových stránkách kraje ([www.msk.cz](http://www.msk.cz)).



## Srovnání hospodaření Moravskoslezského kraje v letech 2013–2016 (v tis. Kč) – upravený rozpočet

Třída	Upravený rozpočet			
	2013	2014	2015	2016
Daňové příjmy	4 465 781	4 644 949	4 779 495	5 574 272
Nedaňové příjmy	237 735	297 129	232 031	209 183
Kapitálové příjmy	43 221	80 161	41 329	59 593
Přijaté dotace	11 417 462	12 173 816	13 803 962	14 562 171
<b>Příjmy celkem</b>	<b>16 164 199</b>	<b>17 196 055</b>	<b>18 856 817</b>	<b>20 405 219</b>
Běžné výdaje	15 903 744	16 383 686	17 168 532	17 786 845
Kapitálové výdaje	2 625 058	3 327 793	5 063 323	2 321 284
<b>Výdaje celkem</b>	<b>18 528 802</b>	<b>19 711 479</b>	<b>22 231 855</b>	<b>20 108 130</b>
<b>SALDO příjmů a výdajů</b>	<b>-2 364 603</b>	<b>-2 515 424</b>	<b>-3 375 038</b>	<b>297 090</b>
<b>Financování</b>	<b>2 364 603</b>	<b>2 515 424</b>	<b>3 375 038</b>	<b>-297 090</b>

## Srovnání hospodaření Moravskoslezského kraje v letech 2013–2016 (v tis. Kč) – skutečnost

Třída	Skutečnost			
	2013	2014	2015	2016
Daňové příjmy	4 646 839	4 906 095	5 050 980	5 835 268
Nedaňové příjmy	260 928	272 759	262 004	221 208
Kapitálové příjmy	43 333	80 169	47 411	59 593
Přijaté dotace	11 415 746	12 137 583	13 726 480	14 534 133
<b>Příjmy celkem</b>	<b>16 366 846</b>	<b>17 396 607</b>	<b>19 086 875</b>	<b>20 650 203</b>
Běžné výdaje	14 904 712	15 138 140	16 356 738	16 889 752
Kapitálové výdaje	2 009 296	2 299 407	4 409 991	1 192 562
<b>Výdaje celkem</b>	<b>16 914 008</b>	<b>17 437 547</b>	<b>20 766 730</b>	<b>18 082 314</b>
<b>SALDO příjmů a výdajů</b>	<b>-547 162</b>	<b>-40 940</b>	<b>-1 679 855</b>	<b>2 567 888</b>
<b>Financování</b>	<b>547 162</b>	<b>40 940</b>	<b>1 679 855</b>	<b>-2 567 888</b>

## Struktura příjmů Moravskoslezského kraje v letech 2013–2016 (v tis. Kč)

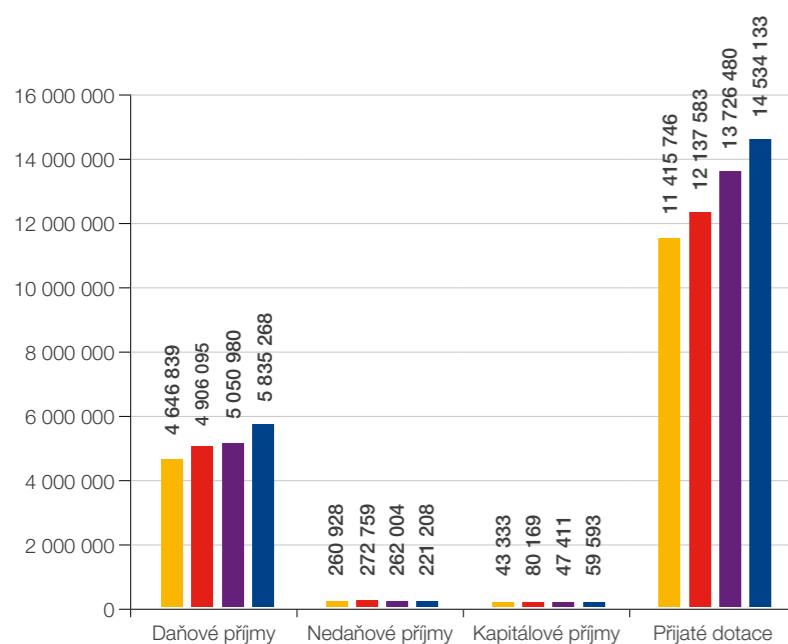

■ 2012 ■ 2013 ■ 2014 ■ 2015

## Struktura výdajů Moravskoslezského kraje v letech 2013–2016 (v tis. Kč)

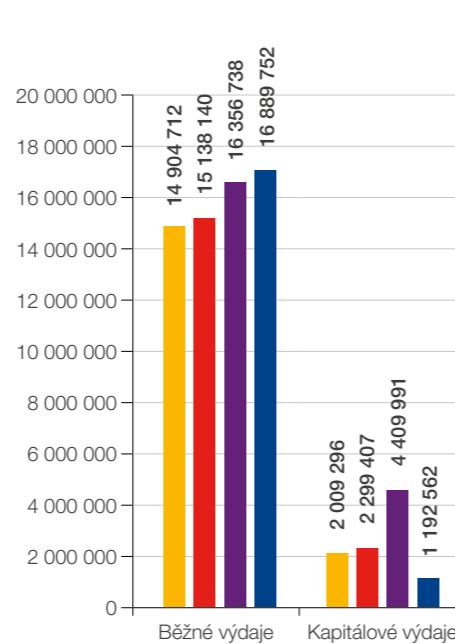

## Příjmy

Příjmy Moravskoslezského kraje se dělí dle druhového třídění rozpočtové skladby na daňové příjmy, nedaňové příjmy, kapitálové příjmy a přijaté dotace. Celkové příjmy Moravskoslezského kraje byly rozpočtovány ve schváleném rozpočtu na rok 2016 ve výši 8 053 332 tis. Kč. V upraveném rozpočtu k 31. 12. 2016 počítal kraj s příjmy v celkové výši 20 405 219 tis. Kč. Příjmy byly plněny celkově na 101,2 % upraveného rozpočtu zejména v souvislosti s vyšším plněním daňových příjmů.

## Daňové příjmy

Mezi daňové příjmy patří příjmy ze sdílených daní (viz níže) a správní poplatky, jejichž skutečný výběr v roce 2016 činil 2 688 tis. Kč.

## Plnění jednotlivých příjmů z daní v roce 2016 (v tis. Kč)

Daň	Schválený rozpočet	Upravený rozpočet	Skutečnost k 31. 12. 2016	Plnění UR (%)
Daň z příjmů fyzických osob ze závislé činnosti a funkčních požitků	1 160 000	1 235 000	1 279 680	103,6
Daň z příjmů fyzických osob ze samostatné výdělečné činnosti	15 000	15 000	35 075	233,8
Daň z příjmů fyzických osob srážková	125 000	125 000	138 041	110,4
Daň z příjmů právnických osob	1 200 000	1 325 000	1 426 554	107,7
Daň z příjmů právnických osob za kraje	29 500	21 632	21 632	100,0
Daň z přidané hodnoty	2 800 000	2 850 000	2 931 597	102,9
<b>Celkem</b>	<b>5 329 500</b>	<b>5 571 632</b>	<b>5 832 580</b>	<b>104,7</b>

## Srovnání objemu jednotlivých sdílených daní

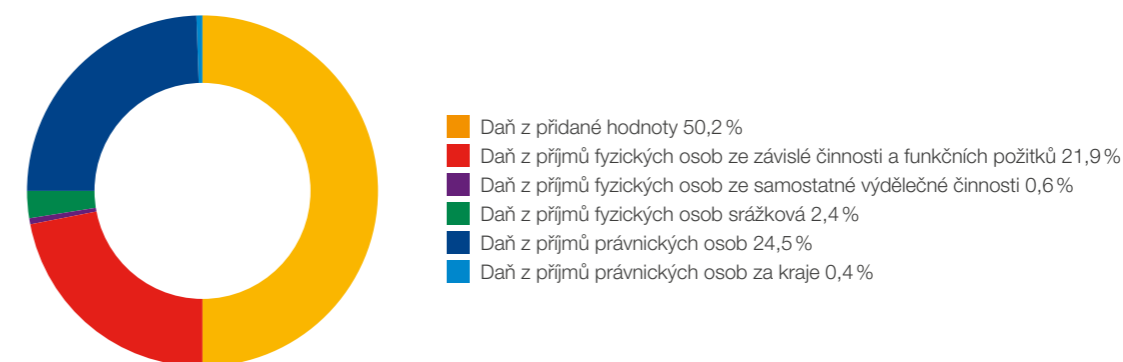

## Nedaňové příjmy

Přehled nedaňových příjmů rozpočtu kraje a jejich plnění v roce 2016 (v tis. Kč)

Druh příjmu	Upravený rozpočet	Skutečnost k 31. 12. 2016	Plnění UR (%)
Splátky půjčených prostředků od příspěvkových organizací	76 760	76 760	100,0
Přijaté sankční platby	21 171	22 288	105,3
Platby za odebrané množství podzemní vody	15 000	22 089	147,3
Příjmy z pronájmu	20 881	21 004	100,6
Příjmy z finančního vypořádání minulých let mezi krajem a obcemi, případně jinými veřejnými rozpočty, a ostatní přijaté vratky transferů	17 330	17 821	102,8
Odvody příspěvkových organizací kraje	17 286	17 286	100,0
Příjmy z úroků	8 546	10 735	125,6
Ostatní nedaňové příjmy jinde nezařazené	9 100	9 208	101,2
Splátky půjčených prostředků od jiných než příspěvkových organizací	4 934	5 434	110,1
Přijaté neinvestiční dary	5 433	5 433	100,0
Příjmy z poskytování služeb a výrobků	4 885	5 037	103,1



Druh příjmu	Upravený rozpočet	Skutečnost k 31. 12. 2016	Plnění UR (%)
Ostatní příjmy z vlastní činnosti	3 226	3 641	112,9
Příjmy z prodeje krátkodobého a drobného dlouhodobého majetku	2 236	2 236	100,0
Přijaté nekapitálové příspěvky a náhrady	2 069	1 832	88,5
Přijaté pojistné náhrady	328	405	123,3
<b>Nedaňové příjmy celkem</b>	<b>209 183</b>	<b>221 208</b>	<b>105,7</b>

### Kapitálové příjmy

Přehled kapitálových příjmů rozpočtu kraje a jejich plnění v roce 2016 (v tis. Kč)

Druh příjmu	Upravený rozpočet	Skutečnost k 31. 12. 2016	Plnění UR (%)
Příjmy z prodeje pozemků	16 591	16 554	99,8
Příjmy z prodeje ostatních nemovitostí	25 120	25 157	100,1
Příjmy z prodeje ostatního hmotného dld. majetku	1 902	1 902	100,0
Ostatní investiční příjmy	15 980	15 980	100,0
<b>Kapitálové příjmy celkem</b>	<b>59 593</b>	<b>59 593</b>	<b>100,0</b>

### Přijaté dotace

Objemy přijatých dotací do rozpočtu kraje v roce 2016 (v tis. Kč)

Poskytovatel dotace	Přijato v roce 2016
<b>Kapitola státního rozpočtu:</b>	
<b>Ministerstvo školství, mládeže a tělovýchovy</b>	<b>10 634 866</b>
z toho projekty spolufinancované z evropských fin. zdrojů:	23 303
<b>Ministerstvo dopravy</b>	<b>208 811</b>
<b>Ministerstvo práce a sociálních věcí</b>	<b>1 340 113</b>
z toho ISPROFIN:	15 342
z toho projekty spolufinancované z evropských fin. zdrojů:	233 408
<b>Ministerstvo pro místní rozvoj</b>	<b>75 104</b>
z toho projekty spolufinancované z evropských fin. zdrojů:	75 104
<b>Ministerstvo financí</b>	<b>122 863</b>
z toho Souhrnný dotační vztah	116 831
<b>Ministerstvo životního prostředí</b>	<b>248 685</b>
z toho projekty spolufinancované z evropských fin. zdrojů:	248 685
<b>Ministerstvo zemědělství</b>	<b>1 532</b>
<b>Ministerstvo vnitra</b>	<b>310</b>
<b>Ministerstvo průmyslu a obchodu</b>	<b>185</b>
<b>Ministerstvo zdravotnictví</b>	<b>128 721</b>
z toho ISPROFIN:	104 427
z toho projekty spolufinancované z evropských fin. zdrojů:	6 971
<b>Ministerstvo kultury</b>	<b>6 663</b>
<b>Státní fond životního prostředí</b>	<b>1 381</b>
z toho projekty spolufinancované z evropských fin. zdrojů:	805
<b>Úřad vlády České republiky</b>	<b>430</b>
<b>CELKEM za kapitoly státního rozpočtu</b>	<b>12 769 664</b>
<b>Ostatní zdroje:</b>	
<b>Regionální rada regionu soudržnosti Moravskoslezsko</b>	<b>1 729 622</b>
z toho projekty spolufinancované z evropských fin. zdrojů:	1 729 622
<b>Ostatní rozpočty ústřední úrovně</b>	<b>405</b>
z toho projekty spolufinancované z evropských fin. zdrojů:	405
<b>Kraje v rámci ČR</b>	<b>232</b>
<b>Obce v rámci ČR</b>	<b>38 819</b>
z toho projekty spolufinancované z evropských fin. zdrojů:	3 211
<b>CELKEM ostatní zdroje</b>	<b>1 769 077</b>
<b>CELKEM PŘIJATÉ DOTACE</b>	<b>14 538 742</b>
z toho ISPROFIN:	119 769
z toho projekty spolufinancované z evropských fin. zdrojů:	2 321 514

Z celkově přijatých dotací v roce 2016 v objemu 14 538 742 tis. Kč byly prostředky ve výši 4 609 tis. Kč v souladu s dotačními podmínkami vráceny v průběhu roku 2016 do rozpočtu poskytovatelů. Z tohoto důvodu se skutečné plnění příjmů z přijatých dotací o tuto částku snížilo a činí 14 534 133 tis. Kč.

### Financování

Financování představuje v bilanci příjmů a výdajů peněžní operaci, která doplňuje cizí návratné zdroje financování nebo finanční prostředky z minulých let v případě schodkového rozpočtového hospodaření nebo zrcadlovou změnu stavu prostředků na bankovních účtech v případě přebytkového rozpočtu.

Pro rok 2016 byl schválen rozpočet Moravskoslezského kraje jako přebytkový (rozdíl příjmů a výdajů představuje částku 1 240 346 tis. Kč). Schválený rozpočet kraje na rok 2016, byl stejně jako v předešlých letech, částečně postaven na financování využitím části volných zdrojů roku 2015 v celkové výši 36 988 tis. Kč, zapojením prostředků Fondu životního prostředí ve výši 10 000 tis. Kč, přijetím dlouhodobých půjčených prostředků v celkové výši 418 537 tis. Kč a splacením půjčených prostředků ve výši 1 705 871 tis. Kč. Využitím výše popsaných složek financování byla výše zdrojů a výdajů v rozpočtu kraje vyrovnaná. Od počátku roku 2016 byly postupně realizovány rozpočtové úpravy týkající se oblasti financování, a to jak v souvislosti s přesným vyčíslením a následným zapojením kladného zůstatku rozpočtového hospodaření roku 2015, tak ve vztahu k objemu přijatých dlouhodobých půjčených prostředků.

Struktura financování rozpočtu kraje na rok 2016 (v tis. Kč)

FINANCOVÁNÍ	Schválený rozpočet	Upravený rozpočet	Skutečnost k 31. 12. 2016
<b>Zapojení části zůstatku finančních prostředků rozpočtového hospodaření roku 2015 / změna stavu prostředků na účtech bez zohlednění termínovaných vkladů *)</b>	<b>36 988</b>	<b>1 336 502</b>	<b>-959 136</b>
<b>Peněžní fondy – přiděly z rozpočtu a zapojení prostředků do rozpočtu celkem</b>	<b>10 000</b>	<b>-14 512</b>	<b>x</b>
<b>z toho:</b>			
zapojení Fondu životního prostředí MSK	10 000	10 931	x
příděl do Fondu životního prostředí MSK	0	-543	x
příděl do Fondu sociálních služeb	0	-24 900	x
<b>Čerpání úvěrů celkem</b>	<b>418 537</b>	<b>7 135</b>	<b>7 135</b>
<b>z toho:</b>			
čerpání úvěru ČSOB, a. s.	418 537	7 135	7 135
<b>Splátky úvěrů a návratných finančních prostředků celkem</b>	<b>-1 705 871</b>	<b>-1 756 244</b>	<b>-1 745 915</b>
<b>z toho:</b>			
úhrada splátky jistiny úvěru od EIB	-110 000	-110 000	-110 000
úhrada splátky jistiny úvěru od EIB II	-95 000	-95 000	-95 000
úhrada splátky části úvěrů od ČS, a. s.	-756 550	-807 675	-807 675
úhrada splátky části úvěrů od ČSOB, a. s.	-744 321	-743 569	-733 241
<b>Aktivní krátkodobé operace řízení likvidity celkem</b>	<b>0</b>	<b>130 029</b>	<b>130 028</b>
<b>z toho:</b>			
příjem prostředků z účtů termínovaných vkladů	0	400 029	400 028
výdej prostředků na účty termínovaných vkladů	0	-270 000	-270 000
<b>Nerealizované kurzové rozdíly</b>	<b>0</b>	<b>0</b>	<b>-1</b>
<b>CELKEM</b>	<b>-1 240 346</b>	<b>-297 090</b>	<b>-2 567 888</b>

\*) Změna stavu prostředků je uvedena ve sloupci „Skutečnost k 31. 12. 2016“ s opačným znaménkem – záporná hodnota představuje meziroční nárůst objemu prostředků na účtech (bez zohlednění termínovaných vkladů).

Celková zadluženost (výše nesplacených úvěrů) Moravskoslezského kraje k 31. 12. 2016 dosáhla výše 2 125 mil. Kč, což je o 1 739 mil. Kč méně než v roce 2015. Prudký meziroční pokles zadluženosti byl způsoben splacením půjčených prostředků z přijatých evropských dotací v rámci úvěrů ČS a ČSOB na předfinancování

evropských akcí a nečerpáním úvěru ČSOB v roce 2016 z důvodu pozvolného rozjezdu evropských akcí v rámci programového období 2014+.

#### Nesplacená výše úvěrů k 31. 12. 2016 (v tis. Kč)

Poskytovatel úvěru	Nesplacená výše úvěru k 31. 12. 2016
<b>Evropská investiční banka</b> (Smlouva o financování projektu Česká republika Infrastruktura v Moravskoslezském kraji)	220 000
<b>Evropská investiční banka</b> (Smlouva o financování projektu Moravia-Silesia Regional Infra II (CZ))	1 905 000
<b>Česká spořitelna, a. s.</b> (Smlouva o poskytnutí úvěrového rámce na dofinancování stávajícího programového období a zahájení přípravy akcí spolufinancovaných z programového období na léta 2014–2020)	0
<b>Československá obchodní banka, a. s.</b> (Smlouva o poskytnutí úvěrového rámce na předfinancování a spolufinancování projektů spolufinancovaných z evropských finančních zdrojů, příp. jiných zdrojů v letech 2015–2020)	0

Krajem jsou pravidelně sledovány a vyhodnocovány ukazatele zadluženosti podle dvou metodik renomovaných mezinárodních společností.

Ukazatel zadluženosti dle společnosti Moody's Investors Service, který je využíván při přehodnocování mezinárodního ratingu kraje, dosáhl k 31. 12. 2016 výše 11,48 %. Je vyjádřen jako podíl dluhu (tj. hodnota všech ve skutečnosti krajem načerpaných a nesplacených úvěrů) k provozním příjmům kraje (tj. příjmům daňovým, nedaňovým a neinvestičním dotacím). Pro udržení ratingu kraje na současné úrovni A2 je zástupci této společnosti doporučováno dlouhodobě nepřekročit hodnotu 20 %.

K plnění dalšího ukazatele je kraj zavázán Smlouvou o financování projektu Česká republika Infrastruktura v Moravskoslezském kraji, o jejímž uzavření s EIB rozhodlo zastupitelstvo kraje usnesením č. 5/209/1 ze dne 23. 6. 2005 a která je účinná do konce roku 2018. Zastupitelstvo kraje současně usnesením č. 6/415 ze dne 19. 9. 2013 konstatovalo, že považuje současné omezení výše zadluženosti kraje stanovené na základě finančních ukazatelů definovaných ve Smlouvě o financování projektu Česká republika Infrastruktura v Moravskoslezském kraji uzavřené s EIB v roce 2005 za dostačující. Ukazatel je vyjádřen jako podíl celkového zadlužení k provozním příjmům. Hraniční hodnotou je v tomto případě 50 %. Do hodnoty celkového zadlužení se zde započítávají veškeré finanční závazky, tedy nejen závazky úvěrové, ale i poskytnuté záruky a dále ostatní dlouhodobé závazky. Do hodnoty provozních příjmů se pak započítávají příjmy daňové, nedaňové a provozní dotace. K 31. 12. 2016 dosáhl tento ukazatel hodnoty 13,63 %.

## Výdaje

Výdaje Moravskoslezského kraje se dělí dle druhového třídění rozpočtové skladby na běžné a kapitálové. Celkové výdaje Moravskoslezského kraje byly rozpočtovány ve schváleném rozpočtu na rok 2016 ve výši 6 812 986 tis. Kč. Upravený rozpočet výdajů dosáhl k 31. 12. 2016 výše 20 108 130 tis. Kč, z toho běžných výdajů 17 786 845 tis. Kč a kapitálových výdajů 2 321 284 tis. Kč. Celkové navýšení bylo kryto zejména přijatými dotacemi ze státního rozpočtu, zapojeným zůstatkem hospodaření roku 2015 a zvýšenými daňovými, nedaňovými a kapitálovými příjmy.

#### Vývoj plnění rozpočtu výdajů v roce 2016 (v tis. Kč)

Druh výdaje	Schválený rozpočet	Upravený rozpočet	Skutečnost k 31. 12. 2016	Čerpání UR (%)
Běžné výdaje	5 123 867	17 786 845	16 889 752	95,0
Kapitálové výdaje	1 689 119	2 321 284	1 192 562	51,4
<b>Výdaje celkem</b>	<b>6 812 986</b>	<b>20 108 130</b>	<b>18 082 314</b>	<b>89,9</b>

#### Struktura skutečných výdajů Moravskoslezského kraje v roce 2016

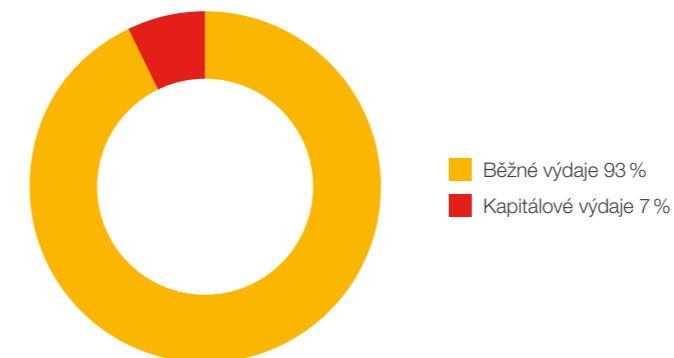

Dle odvětvového třídění rozpočtové skladby byly výdaje Moravskoslezského kraje v roce 2016 čerpány ve struktuře uvedené v následující tabulce.

#### Vývoj plnění rozpočtu výdajů dle jednotlivých odvětví v roce 2016 (v tis. Kč)

Odvětví	Schválený rozpočet	Upravený rozpočet	Skutečnost k 31. 12. 2016	Čerpání UR (%)
Doprava	2 611 812	2 544 284	2 365 107	93,0
Krizové řízení	160 494	274 046	129 961	47,4
Kultura	328 966	344 657	284 089	82,4
Prezentace kraje a ediční plán	25 568	46 984	39 729	84,6
Regionální rozvoj	202 423	605 145	150 764	24,9
Cestovní ruch	68 230	127 752	71 723	56,1
Sociální věci	325 168	1 651 124	1 419 728	86,0
Školství	1 023 771	11 801 373	11 706 823	99,2
Územní plánování a stavební řád	2 200	4 696	313	6,7
Zdravotnictví	656 035	1 032 292	873 728	84,6
Životní prostředí	582 700	532 746	356 383	66,9
Finance a správa majetku	306 759	593 935	184 886	31,1
Vlastní správní činnost kraje a činnost zastupitelstva kraje	518 860	549 097	499 080	90,9
<b>Výdaje celkem</b>	<b>6 812 986</b>	<b>20 108 130</b>	<b>18 082 314</b>	<b>89,9</b>

Výdaje Moravskoslezského kraje jsou dále sledovány dle 5 základních účelů, a to na výdaje na samosprávné a jiné činnosti, příspěvky na provoz zřízeným příspěvkovým organizacím, návratné finanční výpomoci příspěvkovým organizacím, výdaje na akce spolufinancované z evropských finančních zdrojů a ostatní výdaje na reprodukci majetku kraje.

#### Vývoj plnění rozpočtu výdajů dle druhu výdajů v roce 2016 (v tis. Kč)

Odvětví	Schválený rozpočet	Upravený rozpočet	Skutečnost k 31. 12. 2016	Čerpání UR (%)
Výdaje na samosprávné a jiné činnosti	3 053 342	12 089 973	10 978 596	90,8
Příspěvek na provoz příspěvkovým organizacím	2 082 143	5 785 309	5 776 255	99,8
Návratná finanční výpomoc příspěvkovým organizacím	70 000	72 160	72 160	100,0
Reprodukce majetku kraje kromě akcí spolufinancovaných z evropských finančních zdrojů	441 415	1 066 393	697 739	65,4
Akce spolufinancované z evropských finančních zdrojů	1 166 086	1 094 296	557 565	51,0
<b>Výdaje celkem</b>	<b>6 812 986</b>	<b>20 108 130</b>	<b>18 082 314</b>	<b>89,9</b>





V rámci výdajů na samosprávné a jiné činnosti jsou zařazeny ostatní výdaje, které nelze zařadit mezi zbývající 4 účely; jedná se např. o výdaje na dopravní obsluhu, které v roce 2016 činily 1 484 888 tis. Kč. Dále byly v roce 2016 vyčleněny finanční prostředky na 33 dotačních programů, v rámci kterých byly poskytnuty dotace ve výši 1 334 092 tis. Kč.

#### Akce spolufinancované z evropských finančních zdrojů

Vstupem České republiky do Evropské unie se otevřela širší možnost využívání finančních prostředků ze společného rozpočtu Evropské unie, a to zejména prostřednictvím strukturálních fondů a Fondu soudržnosti.

Rozpočtované prostředky roku 2016 byly vyčerpány ve výši 557 565 tis. Kč a zahrnují výdaje na 166 individuálních projektů, jejichž žadatelem byl Moravskoslezský kraj (407 593 tis. Kč – viz tabulku níže), výdaje za projekty individuálně realizované příspěvkovými organizacemi v odvětví školství, zdravotnictví a sociálních věcí (123 568 tis. Kč), výdaje na přípravu projektů, které ještě nejsou v rozpočtu kraje rozpočtovány jako individuální projekty (23 999 tis. Kč) a výdaje na úhradu sankcí plynoucích z realizovaných projektů v předchozím programovacím období (2 405 tis. Kč).

Výdaje na akce spolufinancované z evropských zdrojů v roce 2016 v rámci programového období 2007–2013 dle operačních programů (v tis. Kč)

Financováno z operačního programu	Počet akcí	Upravený rozpočet	Čerpáno
Regionální operační program NUTS II Moravskoslezsko	21	60 657	41 833
Operační program Životní prostředí	32	1 045	360
Integrovaný operační program	1	1 448	1 448
Program švýcarsko-české spolupráce	1	16 936	11 005
Operační program Doprava	1	27	0
<b>Celkem</b>	<b>56</b>	<b>80 113</b>	<b>54 646</b>

Výdaje na akce spolufinancované z evropských zdrojů v roce 2016 v rámci programového období 2014–2020 dle operačních programů (v tis. Kč)

Předpoklad financování z operačního programu	Počet akcí	Upravený rozpočet	Čerpáno
Integrovaný regionální operační program	46	125 895	20 842
Operační program Životní prostředí	36	374 947	285 881
Operační program Zaměstnanost	14	180 523	27 077
Operační programy Přeshraniční spolupráce	10	4 664	557
Operační program Výzkum, vývoj a vzdělávání	3	35 328	16 689
Operační program Technická pomoc	1	2 173	1 901
<b>Celkem</b>	<b>110</b>	<b>723 530</b>	<b>352 947</b>

## Peněžní fondy

V souladu s § 5 zákona č. 250/2000 Sb., o rozpočtových pravidlech územních rozpočtů, ve znění pozdějších předpisů, měl kraj k 31. 12. 2016 zřízeno 5 peněžních fondů, a to Sociální fond, Zajišťovací fond, Regionální rozvojový fond, Fond životního prostředí Moravskoslezského kraje a Fond sociálních služeb.

#### Sociální fond

Sociální fond slouží k zabezpečení financování výdajů na sociální potřeby zaměstnanců kraje zařazených do krajského úřadu a členů zastupitelstva kraje uvolněných pro výkon funkce.

**Konečný stav fondu k 31. 12. 2016 po zúčtování: 2 159 tis. Kč**

#### Zajišťovací fond

Hlavním účelem fondu je vytvořit účelové zdroje zejména pro financování mimořádných, nepředpokládaných a neočekávaných výdajů v souvislosti se škodlivým působením sil a jevů vyvolaných činností člověka, přírodními vlivy, a také haváriemi, které ohrožují život, zdraví, majetek nebo životní prostředí (krizové situace) a vyžadují provedení záchranných, likvidačních či rekonstrukčních prací. Účelem fondu je rovněž snaha o zabezpečení financování neočekávaných výdajů kraje plynoucích z plnění rozsudků soudu či smluvních sankcí, které souvisejí s výkonem jeho samosprávy, a dále krátkodobé předfinancování výdajů určených na úhradu evropského podílu u akcí spolufinancovaných z evropských finančních zdrojů

**Konečný stav fondu k 31. 12. 2016: 102 198 tis. Kč**

#### Regionální rozvojový fond

Účelem fondu je vytvořit účelové zdroje pro financování rozvojových projektů a dotačních titulů v Moravskoslezském kraji, včetně podpor regionálního rozvoje v jednotlivých oblastech dle zákona č. 248/2000 Sb., o podpoře regionálního rozvoje a zákona č. 129/2000 Sb., o krajích (krajské zřízení), ve znění pozdějších předpisů.

**Konečný stav fondu k 31. 12. 2016: 3 443 tis. Kč**

#### Fond sociálních služeb

Účelem fondu je vytvoření zdrojů pro poskytování dotací a návratných finančních výpomocí poskytovatelům sociálních služeb, na rozvojové akce kraje a na spolufinancování projektů v oblasti sociálních služeb v Moravskoslezském kraji.

**Konečný stav fondu k 31. 12. 2016: 24 924 tis. Kč**

#### Fond životního prostředí Moravskoslezského kraje

Účelem fondu je vytvoření zdrojů pro zabezpečení a podporu financování opatření vedoucích ke snížení znečištění ovzduší z malých spalovacích zdrojů, tzn. lokálních topenišť využívajících tuhá paliva. Účelem fondu je rovněž financování rozvojových aktivit, záměrů a projektů v oblasti ochrany a zlepšování životního prostředí a zemědělství na území Moravskoslezského kraje.

**Konečný stav fondu k 31. 12. 2016: 19 538 tis. Kč**





## Hospodaření s majetkem

### Přehled majetku kraje

Majetek Moravskoslezského kraje vedený v účetnictví kraje a majetek vedený na podrozvahových účtech, včetně majetku kraje předaného k hospodaření příspěvkovým organizacím kraje, který je veden v jejich účetnictví, byl k 31. 12. 2016 ve výši 48 611 722 tis. Kč. Přehled majetku dle účetních výkazů je uveden v následující tabulce.

#### Přehled majetku kraje v roce 2016 (v tis. Kč)

Druh majetku	Kraj jako účetní jednotka	Příspěvkové organizace kraje	Celkem
Dlouhodobý nehmotný majetek (v pořizovacích cenách – brutto)	271 521	272 989	544 511
z toho:			
- software (SU 013)	158 297	177 928	336 225
- ostatní dlouhodobý nehmotný majetek (SU 012, 014, 018, 019, 041, 051)	113 224	95 061	208 285
Oprávký k dlouhodobému nehmotnému majetku	195 493	232 240	427 734
Dlouhodobý nehmotný majetek (po zohlednění oprávek – netto)	76 028	40 749	116 777
Dlouhodobý hmotný majetek (v pořizovacích cenách – brutto)	5 087 782	48 949 366	54 037 147
z toho:			
- nemovitosti (SU 031 pozemky a SU 021 stavby)	3 078 843	39 437 223	42 516 066
- věci movité (SU 022 a 028)	1 777 588	9 012 002	10 789 590
- nedokončený majetek a poskytnuté zálohy (SU 042, 052)	215 538	488 643	704 181
- ostatní dlouhodobý hmotný majetek (SU 025, 029, 032, 036)	15 813	11 499	27 311
Oprávký ke dlouhodobému hmotnému majetku	1 390 945	13 493 741	14 884 685
Dlouhodobý hmotný majetek (po zohlednění oprávek – netto)	3 696 837	35 455 625	39 152 462
Dlouhodobý finanční majetek (v pořizovacích cenách – brutto)	979 862	295	980 157
Opravné položky k dlouhodobému finančnímu majetku	122 445	0	122 445
Dlouhodobý finanční majetek (po zohlednění opravných položek – netto)	857 417	295	857 712
Dlouhodobé pohledávky	1 181 378	3 862	1 185 240
Opravné položky k dlouhodobým pohledávkám	0	0	0
Dlouhodobé pohledávky (po zohlednění opravných položek – netto)	1 181 378	3 862	1 185 240
<b>Stálá aktiva (po zohlednění oprávek a opravných položek – netto)</b>	<b>5 811 660</b>	<b>35 500 531</b>	<b>41 312 190</b>
Zásoby (v pořizovacích cenách – brutto)	3 564	314 555	318 119
Krátkodobé pohledávky (v pořizovacích cenách – brutto)	1 774 305	802 659	2 576 964
Krátkodobý finanční majetek (termínované vklady, běžné účty, ceniny)	2 609 778	1 829 408	4 439 186
Opravné položky k zásobám a krátkodobým pohledávkám	31 084	3 652	34 737
<b>Oběžná aktiva (po zohlednění opravných položek – netto)</b>	<b>4 356 563</b>	<b>2 942 969</b>	<b>7 299 532</b>
<b>Aktiva celkem (v pořizovacích cenách – brutto)</b>	<b>11 908 189</b>	<b>52 173 134</b>	<b>64 081 323</b>
<b>Aktiva celkem (po zohlednění celkových oprávek a opravných položek – netto)</b>	<b>10 168 222</b>	<b>38 443 500</b>	<b>48 611 722</b>

Moravskoslezský kraj nabyl majetek v roce 2016 následujícími způsoby:

- z prostředků účasti státu v rámci programového financování reprodukce majetku (EDS)
- z účelových prostředků státního rozpočtu
- z evropských zdrojů
- z rozpočtu kraje
- formou darování a bezúplatných převodů
- formou směny

**Majetek kraje vedený na účtech příspěvkových organizací kraje**

Příspěvkové organizace vedou na svých majetkových účtech majetek kraje předaný jim k hospodaření dle vymezení v příloze zřizovací listiny. Na majetkových účtech příspěvkových organizací je vykázován dlouhodobý majetek, včetně nedokončeného dlouhodobého hmotného a nehmotného majetku a poskytnutých záloh (491 107 tis. Kč) celkem v pořizovacích cenách v následující struktuře:

- dlouhodobý nehmotný majetek 272 989 tis. Kč,
- dlouhodobý hmotný majetek 48 949 366 tis. Kč,
- dlouhodobý finanční majetek 295 tis. Kč,
- dlouhodobé pohledávky 3 862 tis. Kč.

Dlouhodobý nemovitý a movitý majetek kraje předaný k hospodaření příspěvkovým organizacím kraje je veden na podrozvahových účtech kraje v objemech uvedených v následující tabulce.

Majetek příspěvkových organizací kraje vedený na podrozvahových účtech kraje v roce 2016 (v tis. Kč)

Druh majetku	Stav k 31. 12. 2015	Přírůstky/úbytky	Stav k 31. 12. 2016
Stavby	34 070 971	878 822	34 949 793
Pozemky	4 442 874	44 555	4 487 430
<b>Dlouhodobý nemovitý majetek celkem</b>	<b>38 513 845</b>	<b>923 378</b>	<b>39 437 223</b>
Nehmotné výsledky výzkumu a vývoje	275	0	275
Software	171 610	6 318	177 928
Ostatní dlouhodobý nehmotný majetek	94 376	-2 263	92 113
Samostatné movité věci a soubory movitých věcí (nad 40 tis. Kč)	6 031 925	176 490	6 208 415
Ostatní dlouhodobý hmotný majetek	2 728 562	75 409	2 803 970
Ocenitelná práva	0	209	209
Kulturní předměty	10 853	263	11 115
<b>Dlouhodobý movitý majetek celkem</b>	<b>9 037 600</b>	<b>256 426</b>	<b>9 294 026</b>
<b>Dlouhodobý majetek celkem</b>	<b>47 551 445</b>	<b>1 179 803</b>	<b>48 731 249</b>

Struktura majetku příspěvkových organizací kraje vedeného na podrozvahových účtech kraje v roce 2016 dle odvětví (v tis. Kč)

Druh majetku	Odvětví						Celkem
	doprava	kultura	sociální věci	školství	zdravotnictví	životní prostředí	
Stavby	18 208 510	722 689	2 100 183	7 686 768	6 231 643	0	34 949 793
Pozemky	3 792 985	31 391	47 216	538 810	77 027	0	4 487 430
<b>Nemovitý majetek celkem</b>	<b>22 001 496</b>	<b>754 081</b>	<b>2 147 399</b>	<b>8 225 578</b>	<b>6 308 670</b>	<b>0</b>	<b>39 437 223</b>
Nehmotné výsledky výzkumu a vývoje	0	0	70	0	205	0	275
Software	234	8 139	196	15 496	153 863	0	177 928
Ocenitelná práva	0	209	0	0	0	0	209
Ostatní dlouhodobý nehmotný majetek	8 881	3 130	6 314	60 569	13 017	201	92 113
Samostatné movité věci a soubory movitých věcí (nad 40 tis. Kč)	1 061 305	130 595	224 134	1 213 985	3 576 984	1 413	6 208 415
Ostatní dlouhodobý hmotný majetek	45 445	75 389	314 597	1 708 166	659 660	712	2 803 970
Kulturní předměty	0	1 214	812	5 511	3 578	0	11 115
<b>Dlouhodobý movitý majetek celkem</b>	<b>1 115 866</b>	<b>218 676</b>	<b>546 123</b>	<b>3 003 728</b>	<b>4 407 307</b>	<b>2 327</b>	<b>9 294 026</b>
<b>Dlouhodobý majetek celkem</b>	<b>23 117 361</b>	<b>972 756</b>	<b>2 693 522</b>	<b>11 229 305</b>	<b>10 715 977</b>	<b>2 327</b>	<b>48 731 249</b>



# Hospodaření organizací založených a zřízených krajem

## Hospodaření příspěvkových organizací

Kraj zřizuje příspěvkové organizace pro takové činnosti ve své působnosti, které jsou zpravidla neziskové a jejichž rozsah, struktura a složitost vyžadují samostatnou právní subjektivitu.

Ke dni 31. 12. 2016 byl kraj zřizovatelem 223 příspěvkových organizací, což oproti roku 2015 znamená snížení počtu o 1 příspěvkovou organizaci. K 1. 1. 2016 došlo ke zrušení 1 příspěvkové organizace v odvětví sociálních věcí sloučením s jinou nástupnickou organizací.

Příspěvkové organizace kraje hospodaří s finančními prostředky, které pocházejí z různých zdrojů. Jedná se zejména o prostředky přijaté z rozpočtu zřizovatele, tj. Moravskoslezského kraje, dále ze státního rozpočtu a územních samosprávných celků a prostředky poskytnuté z evropských finančních zdrojů přes rozpočet zřizovatele. Příspěvkové organizace hospodaří mimo výše uvedené také s finančními prostředky poskytnutými ze státních fondů, které nebyly poskytnuty přes rozpočet zřizovatele – Moravskoslezského kraje.

### Přehled výsledků hospodaření příspěvkových organizací dle odvětví v roce 2016

Odvětví	Výsledek hospodaření			
	počet organizací		v tis. Kč	
	kladný/vyrovnaný	záporný	kladný/vyrovnaný	záporný
Doprava	1	-	3 187	-
Kultura	7	-	535	-
Sociální věci	21	0	363	-
Školství	183	-	15 176	-
Zdravotnictví	6	4	5 740	-164 829
Životní prostředí	1	-	53	-
<b>Celkem</b>	<b>219</b>	<b>4</b>	<b>25 053</b>	<b>-164 829</b>

Záporného výsledku hospodaření dosáhly tyto příspěvkové organizace:

- Nemocnice s poliklinikou Havířov, příspěvková organizace, ve výši –69 470 tis. Kč,
- Nemocnice ve Frýdku-Místku, příspěvková organizace, ve výši –14 282 tis. Kč,
- Nemocnice s poliklinikou Karviná-Ráj, příspěvková organizace, ve výši –58 743 tis. Kč,
- Nemocnice Třinec, příspěvková organizace, ve výši –22 334 tis. Kč,

Záporné výsledky hospodaření byly po schválení radou kraje organizacemi vypořádány, a to v případě Nemocnice Třinec částečně pokrytím z rezervního fondu a částečně převedením na účet neuhrazených ztrát minulých let a u zbylých 3 organizací převedením na účet neuhrazených ztrát minulých let.

Příspěvkovým organizacím kraje byly z rozpočtu kraje poskytnuty k financování jejich provozní činnosti a v souvislosti s jejich investiční činností v roce 2016 finanční prostředky v úhrnné výši 6 478 618 tis. Kč.

### Objem prostředků poskytnutých příspěvkovým organizacím v roce 2016 (v tis. Kč)

Odvětví	Příspěvek na provoz	Investiční příspěvek do fondu investic	Celkem
Doprava	687 245	61 183	748 428
Kultura	225 153	4 940	230 093
Sociální věci	393 901	6 527	400 428
Školství	4 152 779	110 885	4 263 664
Zdravotnictví	545 818	284 337	830 155
Životní prostředí	5 400	450	5 850
<b>Celkem</b>	<b>6 010 296</b>	<b>468 322</b>	<b>6 478 618</b>

## Obchodní společnosti s majetkovou účastí Moravskoslezského kraje a ostatní společnosti

Moravskoslezský kraj měl k 31. 12. 2016 účast v níže uvedených obchodních společnostech a v obecně prospěšné společnosti.

### Přehled obchodních společností s majetkovou účastí kraje

Název	% podíl kraje	IČ	Výsledek hospodaření v tis. Kč
Letiště Ostrava, a. s.	100,0	26827719	-88 739
Koordinátor ODIS, s. r. o.	50,0	64613895	69
Agentura pro regionální rozvoj, a. s.	100,0	47673168	437
VaK Bruntál a. s.	0,003	47675861	5 539
Moravian-Silesian Tourism, s. r. o.	100,0	02995832	-3 162
Bílavecká nemocnice, a. s.	100,0	26865858	-9 363
Sanatorium Jablunkov, a. s.	100,0	27835545	1 890
KIC Odpady, a. s.	33,7	28564111	-148

### Společnost založená krajem

Název	IČ	Výsledek hospodaření v tis. Kč
Krajská energetická agentura Moravskoslezského kraje, o. p. s.	27848230	987

### Obchodní společnosti v odvětví dopravy

#### Letiště Ostrava, a. s.

Celková výše základního kapitálu společnosti Letiště Ostrava, a. s., k 31. 12. 2016 uvedená v obchodním rejstříku činila 491 631 tis. Kč. Podíl kraje na základním kapitálu činí 100 %.

Hospodaření společnosti Letiště Ostrava, a. s., za rok 2016 skončilo ztrátou ve výši 88 739 tis. Kč. Výsledek hospodaření za rok 2016 byl na základě rozhodnutí valné hromady ze dne 27. 6. 2017 zaúčtován na účet neuhrazených ztrát minulých let.

#### Koordinátor ODIS, s. r. o.

Základní kapitál dle obchodního rejstříku k 31. 12. 2016 činil 920 tis. Kč, podíl kraje je 460 tis. Kč. Společnost vykázala za rok 2016 zisk ve výši 69 tis. Kč.

### Hospodaření obchodních společností v odvětví dopravy za rok 2016 (v tis. Kč)

Ukazatel	Výnosy	Náklady	Výsledek hospodaření
Letiště Ostrava, a. s.	221 809	310 548	-88 739
Koordinátor ODIS, s. r. o.	18 263	18 194	69



**Obchodní společnosti v odvětví regionálního rozvoje****Agentura pro regionální rozvoj, a. s.**

Celková výše základního kapitálu Agentury pro regionální rozvoj, a. s., k 31. 12. 2016 činila 1 000 tis. Kč, podíl kraje na základním kapitálu je 100 %. Společnost dosáhla za rok 2016 zisku ve výši 437 tis. Kč.

**VaK Bruntál, a. s.**

Základní kapitál obchodní společnosti činí 397 139 tis. Kč, v roce 2016 byl navýšen o nepeněžitě vložené vklady určených zájemců v celkové hodnotě 3 530 tis. Kč. Majetkový podíl Moravskoslezského kraje se v roce 2016 snížil o desetitisíciny procenta, v zaokrouhlení zůstává 0,003%. Společnost dosáhla za rok 2016 zisku ve výši 5 539 tis. Kč.

**Hospodaření obchodních společností v odvětví regionálního rozvoje za rok 2016 (v tis. Kč)**

Ukazatel	Výnosy	Náklady	Výsledek hospodaření
Agentura pro regionální rozvoj, a. s.	17 934	17 497	437
VaK Bruntál, a. s.	73 117	67 578	5 539

**Obchodní společnost v odvětví cestovního ruchu****Moravian-Silesian Tourism, s. r. o.**

Základní kapitál společnosti zapsaný v obchodním rejstříku k 31. 12. 2016 činil 11 000 tis. Kč, podíl kraje na základním kapitálu je 100 %. Hospodaření společnosti skončilo za rok 2016 ztrátou ve výši 3 162 tis. Kč. Výsledek hospodaření za rok 2016 byl na základě rozhodnutí valné hromady ze dne 27. 6. 2017 zaúčtován na účet neuhrazených ztrát minulých let.

**Hospodaření obchodní společnosti v odvětví cestovního ruchu za rok 2016 (v tis. Kč)**

Ukazatel	Výnosy	Náklady	Výsledek hospodaření
Moravian-Silesian Tourism, s. r. o.	154	3 316	-3 162

**Obchodní společnosti v odvětví zdravotnictví****Bílovecká nemocnice, a. s.**

Základní kapitál společnosti Bílovecká nemocnice, a. s., uvedený v obchodním rejstříku k 31. 12. 2016 činil 90 820 tis. Kč, podíl kraje na základním kapitálu je 100 %. Společnost skončila své hospodaření za rok 2016 ztrátou ve výši 9 363 tis. Kč. Výsledek hospodaření za rok 2016 byl na základě rozhodnutí valné hromady ze dne 12. 6. 2017 zaúčtován na účet neuhrazených ztrát minulých let.

**Sanatorium Jablunkov, a. s.**

Základní kapitál společnosti Sanatorium Jablunkov, a. s., uvedený v obchodním rejstříku činil k 31. 12. 2016 188 955 tis. Kč, podíl kraje na základním kapitálu tvoří 100 %. Společnost vykázala za rok 2016 zisk ve výši 1 890 tis. Kč.

**Hospodaření obchodních společností v odvětví zdravotnictví za rok 2016 (v tis. Kč)**

Ukazatel	Výnosy	Náklady	Výsledek hospodaření
Bílovecká nemocnice, a. s.	109 370	118 733	-9 363
Sanatorium Jablunkov, a. s.	80 816	78 926	1 890

**Obchodní společnost v odvětví životního prostředí****KIC Odpady, a. s.**

V současné době společnost nevykazuje žádnou podnikatelskou činnost a nemá zaměstnance. Základní kapitál společnosti KIC Odpady, a. s., k 31. 12. 2016 činil 50 400 tis. Kč, podíl kraje na základním kapitálu zůstává ve výši 33,7 %.

Společnost vykázala za rok 2016 ztrátu ve výši 148 tis. Kč. Výsledek hospodaření za rok 2016 byl na základě rozhodnutí valné hromady ze dne 27. 3. 2017 zaúčtován na účet neuhrazených ztrát minulých let.

**Hospodaření obchodní společnosti v odvětví životního prostředí za rok 2016 (v tis. Kč)**

Ukazatel	Výnosy	Náklady	Výsledek hospodaření
KIC Odpady, a. s.	5	153	-148

**Ostatní společnosti****Krajská energetická agentura Moravskoslezského kraje, o. p. s.**

Tato obecně prospěšná společnost byla založena usnesením zastupitelstva kraje ze dne 24. 4. 2008. Mezi hlavní předměty činnosti společnosti patří osvěta a obecná koordinace činností v oblasti energetiky, regionální aktivity, spolupráce s obcemi a s dalšími institucemi činnými v oblasti energetiky.

Společnost vykázala za rok 2016 zisk ve výši 987 tis. Kč.

**Hospodaření společnosti za rok 2016 (v tis. Kč)**

Ukazatel	Výnosy	Náklady	Výsledek hospodaření
Krajská energetická agentura Moravskoslezského kraje, o. p. s.	3 310	2 323	987





# Zpráva o výsledku přezkoumání hospodaření kraje



**KUMSP00V6HAP**  
Stejnopis č. 2

**MINISTERSTVO FINANCÍ**  
**Odbor 17 - Kontrola**  
 Letenská 15  
 118 10 Praha 1  
 Telefon: 257 041 111 Fax: 257 042 788  
 ID datové schránky: xzeaaav  
 E-mail: [podatelna@mfer.cz](mailto:podatelna@mfer.cz)

Č. j.: MF-27981/2016/1703-14

MORAVSKOSLEZSKÝ KRAJ Krajský úřad podatelna	2-	<i>ML</i>
Datová: - 2 . 06 . 2017		<i>MSU</i>
Č. j.: MSK 72602		<i>05</i>
Účty: 12/11/10/1/3		<i>A10</i>

*Indrman*



## Zpráva o výsledku přezkoumání hospodaření Moravskoslezského kraje za rok 2016

**Obsah**

A. Předměty a hlediska přezkoumání hospodaření.....	4
B. Výsledek dílčích přezkoumání hospodaření za rok 2016.....	8
C. Plnění opatření přijatých k nápravě chyb a nedostatků zjištěných při přezkoumání hospodaření za předchozí roky.....	10
D. Závěr.....	10

Příloha č. 1 Seznam všech dokladů a jiných materiálů využitých při přezkoumání hospodaření Moravskoslezského kraje za rok 2016

Příloha č. 2 Stanovisko k návrhu zprávy o výsledku přezkoumání hospodaření Moravskoslezského kraje za rok 2016

Příloha č. 3 Písemné závěry přezkoumávajícího orgánu k námitkám uvedeným ve stanovisku kraje

## Zpráva o výsledku přezkoumání hospodaření Moravskoslezského kraje

podle ustanovení § 10 zákona č. 420/2004 Sb., o přezkoumávání hospodaření územních samosprávných celků a dobrovolných svazků obcí, ve znění pozdějších předpisů (dále jen zákon č. 420/2004 Sb.), provedeného

v Krajském úřadu Moravskoslezského kraje  
se sídlem 28. října 117, Ostrava  
za období od 1. 1. 2016 do 31. 12. 2016

1. Přezkoumání hospodaření Moravskoslezského kraje (dále jen kraj) se uskutečnilo formou dílčích přezkoumání hospodaření. Přezkoumání hospodaření proběhlo v termínech:
  - od 29. 8. 2016 do 7. 10. 2016 – dílčí přezkoumání
  - od 20. 2. 2017 do 17. 3. 2017 – konečné přezkoumání
2. Pověření k přezkoumání hospodaření ve smyslu ustanovení § 5 zákona č. 420/2004 Sb. a v souladu s ustanovením § 4 a 6 zákona č. 255/2012 Sb., o kontrole (kontrolní řád), vydal ředitel odboru 17 – Kontrola, pan Ing. Juraj Brigant, pod č. j. MF-27981/2016/1703-1 dne 18. 8. 2016, včetně dodatku č. 1 ze dne 19. 1. 2017.
3. V rámci 1. dílčího přezkoumání hospodaření byla vykonána v souladu s ustanovením § 9 zákona č. 420/2004 Sb. u zřízené příspěvkové organizace kraje:
  - Moravskoslezská vědecká knihovna v Ostravě, příspěvková organizace, IČ 00100579,
 kontrola hospodaření a nakládání s majetkem a příspěvky, které jí kraj poskytl.
4. Přezkoumání hospodaření vykonali:
 

kontrolor pověřený řízením přezkoumání:	<b>Ing. Jan Brodský</b>
kontroloři:	Ing. Lenka Gogelová Ing. Iveta Králová Hana Kubáčová Zdeňka Mořkovská Ing. Jitka Pavlis Šmejkalová Ing. Antonín Tomeček



## A. Předměty a hlediska přezkoumání hospodaření

**Předmětem přezkoumání hospodaření byly údaje** o ročním hospodaření kraje, tvořící součást závěrečného účtu podle ustanovení § 17 odst. 2 a 3 zákona č. 250/2000 Sb., o rozpočtových pravidlech územních rozpočtů, ve znění pozdějších předpisů, vymezené ustanovením § 2 odst. 1 zákona č. 420/2004 Sb. a dále údaje vymezené ustanovením § 2 odst. 2 zákona č. 420/2004 Sb., **jejichž rámcová obsahová náplň je uvedena níže.**

Přezkoumání hospodaření kraje bylo realizováno na konkrétních informacích a podkladech týkajících se zákonem vymezených předmětů přezkoumání, které byly z celkového souboru veškerých dostupných dat vybírány s využitím odborného úsudku kontrolujícího. Využití odborného úsudku v sobě zahrnuje posouzení rizikovosti a významnosti dostupných informací za účelem stanovení přiměřeného rozsahu prověřování a vhodných kontrolních postupů. Výčet konkrétních prověřovaných informací a podkladů je obsahem přílohy č. 1 této zprávy. Míru ujištění vycházející ze závěrů této zprávy o přezkoumání je nezbytné vnímat v tomto konkrétním rozsahu prověřovaných informací a podkladů. V případě, že při přezkoumání jednotlivých předmětů byly zjištěny chyby a nedostatky, jsou podrobně popsány v části B. této zprávy.

Podle ustanovení § 2 odst. 3 zákona č. 420/2004 Sb. nebyly předmětem přezkoumání údaje, na které se vztahuje povinnost mlčenlivosti podle daňového řádu.

### 1. Předměty přezkoumání hospodaření byly ve smyslu ustanovení § 3 zákona č. 420/2004 Sb. přezkoumávány z hlediska:

- dodržování povinností stanovených zvláštními právními předpisy, zejména předpisy o finančním hospodaření územních celků, o hospodaření s jejich majetkem, o účetnictví a o odměňování,
- souladu hospodaření s finančními prostředky ve srovnání s rozpočtem,
- dodržení účelu poskytnuté dotace nebo návratné finanční výpomoci a podmínek jejich použití,
- věcné a formální správnosti dokladů o přezkoumávaných operacích.

### 2. Při přezkoumání jednotlivých předmětů bylo ověřováno dodržování povinností vyplývajících zejména z následujících právních předpisů:

- zákon č. 420/2004 Sb., o přezkoumávání hospodaření územních samosprávných celků a dobrovolných svazků obcí, ve znění pozdějších předpisů,
- zákon č. 129/2000 Sb., o krajích (krajské zřízení), ve znění pozdějších předpisů,
- zákon č. 250/2000 Sb., o rozpočtových pravidlech územních rozpočtů, ve znění pozdějších předpisů,
- zákon č. 563/1991 Sb., o účetnictví, ve znění pozdějších předpisů,
- zákon č. 137/2006 Sb., o veřejných zakázkách, ve znění pozdějších předpisů,
- zákon č. 134/2016 Sb., o zadávání veřejných zakázek, ve znění pozdějších předpisů,
- zákon č. 262/2006 Sb., zákoník práce, ve znění pozdějších předpisů,
- zákon č. 320/2001 Sb., o finanční kontrole ve veřejné správě a o změně některých zákonů (zákon o finanční kontrole), ve znění pozdějších předpisů,
- vyhláška č. 416/2004 Sb., kterou se provádí zákon o finanční kontrole, ve znění pozdějších předpisů,
- nařízení vlády č. 564/2006 Sb., o platových poměrech zaměstnanců ve veřejných službách a správě, ve znění pozdějších předpisů,

- nařízení vlády č. 37/2003 Sb., o odměnách za výkon funkce členům zastupitelstev, ve znění pozdějších předpisů,
- zákon č. 89/2012 Sb., občanský zákoník, ve znění pozdějších předpisů,
- vyhláška č. 410/2009 Sb., kterou se provádějí některá ustanovení zákona č. 563/1991 Sb., o účetnictví, ve znění pozdějších předpisů, pro některé vybrané účetní jednotky,
- vyhláška č. 270/2010 Sb., o inventarizaci majetku a závazků, ve znění pozdějších předpisů,
- vyhláška č. 323/2002 Sb., o rozpočtové skladbě, ve znění pozdějších předpisů,
- České účetní standardy pro některé vybrané účetní jednotky, které vedou účetnictví podle vyhlášky č. 410/2009 Sb., č. 701 – 710.

### 3. Obsahová náplň předmětů přezkoumání hospodaření kraje

Seznam dokladů a jiných materiálů využitých při přezkoumání hospodaření, vztahujících se k vybraným přezkoumaným finančním a hospodářským operacím, je uveden v Příloze č. 1 této zprávy.

#### 3.1. Obsahová náplň předmětů přezkoumání hospodaření kraje vymezených ustanovením § 2 odst. 1 zákona č. 420/2004 Sb.

**Předmět: Zákon č. 420/2004 Sb. § 2 odst. 1 písm. a) plnění příjmů a výdajů rozpočtu včetně peněžních operací, týkajících se rozpočtových prostředků**

Bylo ověřeno zejména:

- dodržení náležitostí, termínů a způsobu zveřejnění a projednání závěrečného účtu za minulý rozpočtový rok (§ 17 zákona č. 250/2000 Sb., o rozpočtových pravidlech územních rozpočtů, ve znění pozdějších předpisů),
- zda má kraj sestaven rozpočtový výhled (§ 3 zákona č. 250/2000 Sb., o rozpočtových pravidlech územních rozpočtů, ve znění pozdějších předpisů),
- správnost postupu při sestavení, schvalování rozpočtu včetně jeho rozpisu podle podrobné rozpočtové skladby (§ 4 – 14 zákona č. 250/2000 Sb., o rozpočtových pravidlech územních rozpočtů, ve znění pozdějších předpisů),
- postup při provádění vybraných rozpočtových změn, rozpočtových opatření (§ 16 zákona č. 250/2000 Sb., o rozpočtových pravidlech územních rozpočtů, ve znění pozdějších předpisů).

Dále bylo přezkoumáno plnění vybraných příjmů a čerpání vybraných běžných a kapitálových výdajů rozpočtu kraje, včetně dotací a návratných finančních výpomocí na základě veřejnoprávních smluv (§ 10a – 10d zákona č. 250/2000 Sb., o rozpočtových pravidlech územních rozpočtů, ve znění pozdějších předpisů).

**Předmět: Zákon č. 420/2004 Sb. § 2 odst. 1 písm. b) finanční operace, týkající se tvorby a použití peněžních fondů**

Výběrovým způsobem byly přezkoumány tvorba a čerpání peněžních fondů zřízených krajem podle ustanovení § 5 zákona č. 250/2000 Sb., o rozpočtových pravidlech územních rozpočtů, ve znění pozdějších předpisů, (Sociální fond, Zajišťovací fond, Regionální rozvojový fond, Fond životního prostředí, Fond sociálních služeb). Dále byla ověřena oprávněnost a správnost zaúčtování účetních případů a zhodnocena pravidla upravující tvorbu a čerpání peněžních fondů ve vazbě na rozhodnutí orgánů kraje.



Předmět: Zákon č. 420/2004 Sb. § 2 odst. 1 písm. c) náklady a výnosy podnikatelské činnosti územního celku

V přezkoumávaném roce kraj podle údajů ve výkazu zisku a ztráty (hospodářská činnost) nevykazoval výnosy a náklady z podnikatelské činnosti a podle údajů v Registru živnostenského podnikání nebyl držitelem živnostenského oprávnění.

Předmět: Zákon č. 420/2004 Sb. § 2 odst. 1 písm. d) peněžní operace, týkající se sdružených prostředků vynakládaných na základě smlouvy mezi dvěma nebo více územními celky, anebo na základě smlouvy s jinými právními nebo fyzickými osobami

Kraj v přezkoumávaném roce nevykazoval a neuskutečnil peněžní operace týkající se sdružených prostředků. Kontrolní skupina nezjistila existenci smlouvy, na základě které by byly vynakládány.

Předmět: Zákon č. 420/2004 Sb. § 2 odst. 1 písm. e) finanční operace, týkající se cizích zdrojů ve smyslu právních předpisů o účetnictví

Byly přezkoumány roční přírůstky a úbytky stavů cizích zdrojů vykázané v účetnictví kraje, výběrovým způsobem údaje o peněžních operacích s cizími zdroji a byla ověřena správnost účtování. Jednalo se o rezervy a dlouhodobé závazky – úvěry a jiné dlouhodobé závazky. Byla zvažována případná rizika, která by mohla vzniknout z dlouhodobých závazků, a dále zejména, zda úkony související se vznikem dlouhodobých závazků byly v souladu se zákonem č. 129/2000 Sb., o krajích (krajské zřízení), ve znění pozdějších předpisů.

Předmět: Zákon č. 420/2004 Sb. § 2 odst. 1 písm. f) hospodaření a nakládání s prostředky poskytnutými z Národního fondu a s dalšími prostředky ze zahraničí poskytnutými na základě mezinárodních smluv

Zahraniční prostředky z EU jsou kontrolovány v souladu se Zásadami pro činnost auditního orgánu, schválených usnesením vlády č. 760 ze dne 11. července 2007, jinými subjekty. Z toho důvodu se při přezkoumávání hospodaření duplicitní kontrola těchto prostředků neprováděla.

Předmět: Zákon č. 420/2004 Sb. § 2 odst. 1 písm. g) vyúčtování a vypořádání finančních vztahů ke státnímu rozpočtu, k rozpočtům krajů, k rozpočtům obcí, k jiným rozpočtům, ke státním fondům a k dalším osobám

Bylo přezkoumáno vyúčtování a vypořádání finančních vztahů (ve vazbě na účetnictví a výkaznictví, dodržení podmínek a termínů) ke státnímu rozpočtu, k rozpočtu kraje a jiným rozpočtům, ke státním fondům a k dalším osobám.

Přezkoumáno dále bylo vyúčtování a vypořádání finančních vztahů s Ministerstvem vnitra, Ministerstvem průmyslu a obchodu, Ministerstvem kultury, Úřadu vlády ČR, Ministerstvem zemědělství, Ministerstvem práce a sociálních věcí, Ministerstvem dopravy a se Státním fondem životního prostředí.

### **3.2. Obsahová náplň předmětů přezkoumání hospodaření kraje vymezených ustanovením § 2 odst. 2 zákona č. 420/2004 Sb.**

Předmět: Zákon č. 420/2004 Sb. § 2 odst. 2 písm. a) nakládání a hospodaření s majetkem ve vlastnictví územního celku

Bylo přezkoumáno hospodaření a nakládání s majetkem kraje, a to zejména s ohledem na dodržování právních předpisů upravujících nakládání s majetkem a rozhodování

o majetkoprávních úkonech (zejména ustanovení § 17 – 19, 36 a 59 zákona č. 129/2000 Sb., o krajích (krajské zřízení), ve znění pozdějších předpisů, a v návaznosti na vedení tohoto majetku v evidenci a v účetnictví kraje. Byly zejména ověřeny majetkoprávní úkony související se smlouvami kupními, darovacími, nájemními, pachtovními a smlouvami o poskytnutí dotace z rozpočtu kraje. Dále bylo přezkoumáno ošetření majetkoprávních vztahů u majetku kraje, svěřeného zřízené příspěvkové organizaci Moravskoslezská vědecká knihovna v Ostravě, příspěvková organizace, IČ 00100579 ve vazbě na zřizovací listinu.

Výběrovým způsobem byly přezkoumány:

- roční přírůstky a úbytky dlouhodobého hmotného, nehmotného majetku a finančního majetku vykázané v účetnictví včetně majetku vedeného na podrozvahových účtech, majetku svěřeného zřízeným organizacím,
- správnost ocenění,
- související výnosy a náklady,
- provedení inventarizace majetku a zásob,
- smlouvy a postupy související s vybranými majetkoprávními úkony a to zejména s ohledem na stanovení sjednaných cen, z hlediska náležitosti a jejich plnění.

Předmět: Zákon č. 420/2004 Sb. § 2 odst. 2 písm. b) nakládání a hospodaření s majetkem státu, s nímž hospodaří územní celek

Kraj v přezkoumaném roce nevykázal, že by nakládal a hospodařil s majetkem státu, majetek státu nebyl kontrolní skupinou zjištěn.

Předmět: Zákon č. 420/2004 Sb. § 2 odst. 2 písm. c) zadávání a uskutečňování veřejných zakázek, s výjimkou úkonů a postupů přezkoumaných orgánem dohledu podle zvláštního právního předpisu

Předmětem kontroly bylo dodržování zákona č. 137/2006 Sb., o veřejných zakázkách, ve znění pozdějších předpisů, při zadávání vybraných veřejných zakázek (3 zakázky malého rozsahu, z toho 2 na služby a 1 na dodávku, 1 podlimitní zakázka na dodávku a 1 nadlimitní zakázka na služby), úroveň dokumentace a interních směrnic zejména ve vztahu k veřejným zakázkám malého rozsahu. U realizovaných veřejných zakázek byla provedena kontrola plnění ve vazbě na evidenci, účetnictví a rozpočet kraje.

Předmět: Zákon č. 420/2004 Sb. § 2 odst. 2 písm. d) stav pohledávek a závazků a nakládání s nimi

Byly přezkoumány struktura a stav pohledávek a závazků vykazovaných krajem, výběrovým způsobem jejich evidenci a účtování. U pohledávek po splatnosti bylo výběrovým způsobem ověřeno, zda nehrozí jejich promlčení a zda k nim byly v souladu s účetními předpisy vytvořeny opravné položky, byl zhodnocen systém zabezpečení pohledávek proti promlčení a zda je kraj schopen řádně a včas plnit závazky. Zhodnoceno bylo také provedení inventarizace pohledávek a závazků k rozvahovému dni.

Dále bylo ověřeno, zda úkony, na základě kterých vybrané pohledávky a závazky vznikly či zanikly, byly schváleny příslušným orgánem a u dlouhodobých pohledávek byla posouzena rizika s tím související.

Předmětem přezkoumání bylo i účtování podmíněných pohledávek a závazků, zda pohledávky ze smluv splňují kritéria pro účtování na podrozvahových účtech.



Předmět: Zákon č. 420/2004 Sb. § 2 odst. 2 písm. e) ručení za závazky fyzických a právnických osob

U krajem vykázaných ručitelských závazků byla ověřena zákonnost poskytnutého ručení, zda je v souladu s ustanovením § 17 odst. 3 zákona č. 129/2000 Sb., o krajích (krajské zřízení), ve znění pozdějších předpisů, zda byl dán předchozí souhlas zastupitelstva kraje s poskytnutím ručení a zda je ručení zajištěno řádnou smlouvou a smlouva je doplněna zajišťovacími právy. Bylo zvaženo, zda pro kraj ze smluvných záruk nevznikla případná rizika, která by mohla mít negativní dopad na hospodaření kraje.

Předmět: Zákon č. 420/2004 Sb. § 2 odst. 2 písm. f) zastavování movitých a nemovitých věcí ve prospěch třetích osob

Kraj v přezkoumaném roce nevykazoval a kontrolní skupinou nebylo zjištěno, že by kraj zřídil zástavní právo k nemovitým a movitým věcem ve prospěch třetích osob.

Předmět: Zákon č. 420/2004 Sb. § 2 odst. 2 písm. g) zřizování věcných břemen k majetku územního celku

Na vybraném vzorku zřízených věcných břemen k majetku kraje bylo posouzeno, zda zřízení bylo provedeno v souladu s platnými právními předpisy (např. schválení příslušným orgánem kraje, náležitosti smluv, ocenění věcných břemen) a zájmem kraje.

Dále bylo ověřeno účtování o věcných břemenech, evidence majetku zatíženého věcným břemenem, zda byl učiněn vklad věcného břemene do katastru nemovitostí.

Předmět: Zákon č. 420/2004 Sb. § 2 odst. 2 písm. h) účetnictví vedené územním celkem

Na vybraných účetních případech bylo ověřeno, zda je účetnictví vedeno v souladu se zákonem č. 563/1991 Sb., o účetnictví, ve znění pozdějších předpisů, a prováděcími předpisy. Dále bylo ověřeno, zda byl vytvořen a funguje vnitřní kontrolní systém ve smyslu zákona č. 320/2001 Sb., o finanční kontrole ve veřejné správě a o změně některých zákonů, ve znění pozdějších předpisů, (byla přezkoumána úroveň zpracování vnitřních předpisů z jednotlivých oblastí činností) a zda doklady byly formálně i věcně správné.

Bylo zhodnoceno, zda účetní závěrka byla zpracována v rozsahu daném ustanovením § 18 zákona č. 563/1991 Sb., o účetnictví, ve znění pozdějších předpisů, zda inventarizace majetku a závazků k rozvahovému dni byla provedena v souladu s ustanovením § 29 a 30 tohoto zákona.

Doklady, o které se opírají kontrolní zjištění, jsou uvedeny v části B. této zprávy, v popisech k jednotlivým zjištěným chybám a nedostatkům.

## B. Výsledek dílčích přezkoumání hospodaření za rok 2016

### B. I. Chyby a nedostatky napravené

- **přehled zjištěných chyb a nedostatků ve smyslu ustanovení § 10 odst. 3 písm. b) zákona č. 420/2004 Sb.**

Předmět: Zákon č. 420/2004 Sb. § 2 odst. 1 písm. a) plnění příjmů a výdajů rozpočtu včetně peněžních operací, týkajících se rozpočtových prostředků

**Právní předpis: Zákon č. 129/2000 Sb., o krajích, ve znění pozdějších předpisů**

➤ **ustanovení: § 46 odst. 4**

Popis chyby a nedostatku:

Zastupitelstvo kraje usnesením č. 17/1691 ze dne 17. 12. 2015 mimo jiné stanovilo pro rok 2016 měsíční paušální částku náhrady výdělku ušlého v souvislosti s výkonem funkce neuvolněných členů zastupitelstva kraje, kteří nejsou v pracovním nebo jiném obdobném poměru, ve výši 10 000 Kč pro členy rady a 4 000 Kč ostatním členům zastupitelstva. Kontrolou bylo zjištěno, že neuvolněný zastupitel, který do 10. 11. 2016 vykonával funkci neuvolněného člena rady a od 11. 11. 2016 se stal pouze neuvolněným zastupitelem, obdržel náhradu ve výši 13 419 Kč, přičemž mu náleželo pouze 6 000 Kč.

Kraj nepostupoval v souladu s ustanovením § 46 odst. 4 zákona č. 129/2000 Sb., o krajích (krajské zřízení), ve znění pozdějších předpisů, když neuvolněnému zastupiteli za měsíc listopad 2016 vyplatil náhradu o 7 419 Kč vyšší, než stanovilo zastupitelstvo usnesením č. 17/1691 dne 17. 12. 2015. Současně byla nesprávně provedena předběžná řídicí kontrola při řízení veřejných výdajů po vzniku závazku ve smyslu ustanovení § 14 vyhlášky č. 416/2004 Sb., kdy schvalovacím postupem příkazce operace prověřil správnost určení věřitele, výši a splatnost vzniklého závazku.

Popis nápravy chyby a nedostatku:

Na základě upozornění kontrolní skupiny během přezkoumání hospodaření provedl kraj nápravu a v měsíci březnu 2017 byla u tohoto zastupitele provedena srážka ze schválených odměn ve výši 7 419 Kč, což bylo doloženo mzdovým listem, průvodním listem k účetnímu dokladu a výpisem č. 51 z bankovního účtu č. 27-1650676349/0800 za období 11. 3. 2017 - 13. 3. 2017.

### B. II. Chyby a nedostatky nenapravené

- **přehled zjištěných chyb a nedostatků ve smyslu ustanovení § 10 odst. 3 písm. b) zákona č. 420/2004 Sb.**

Předmět: Zákon č. 420/2004 Sb. § 2 odst. 2 písm. a) nakládání a hospodaření s majetkem ve vlastnictví územního celku

**Právní předpis: Zákon č. 320/2001 Sb., o finanční kontrole, ve znění pozdějších předpisů**

➤ **ustanovení: § 26 odst. 1**

Popis chyby a nedostatku:

Účetním dokladem č. 200694 ze dne 31. 3. 2016 bylo na účet 543 0310 – Věcné dary zaúčtováno pořízení 7 ks plastik pro vítěze Ceny hejtmána za společenskou odpovědnost pro rok 2015 ve výši 49 800 Kč. Úhrada dodavatelské faktury č. 1.16F ze dne 31. 3. 2016 byla provedena dne 25. 4. 2016 s použitím položky rozpočtové skladby 5230 – Neinvestiční nedotační transfery podnikatelským subjektům. Na slavnostním vyhlášení výsledků, které se konalo dne 5. 4. 2016, bylo vítězům v sedmi kategoriích těchto 7 ks plastik z rukou hejtmána kraje předáno.

V rámci kraje nebyla řádně zajištěna řídicí kontrola, když poskytnutí věcných darů nebylo schváleno radou kraje v souladu s ustanovením § 59 odst. 2 písm. f) zákona č. 129/2000 Sb., o krajích (krajské zřízení), ve znění pozdějších předpisů. Kraj tak nepostupoval v souladu



s ustanovením § 26 odst. 1 zákona č. 320/2001 Sb., o finanční kontrole, ve znění pozdějších předpisů, a s ustanovením § 13 vyhlášky č. 416/2004 Sb., kterou se provádí zákon o finanční kontrole, ve znění pozdějších předpisů.

Předmět: Zákon č. 420/2004 Sb. § 2 odst. 2 písm. h) účetnictví vedené územním celkem

**Právní předpis: ČÚS č. 701 – 710 (§ 36 odst. 1 zákona o účetnictví)**

➤ **ustanovení: ČÚS č. 705**

Popis chyby a nedostatku:

Provedenou kontrolou dokladů a písemností k neukončeným soudním sporům a neukončeným kontrolám byl zjištěn případ, u něhož nastaly v roce 2016 skutečnosti, jejichž pravděpodobným následkem bude významné zvýšení nákladů kraje v budoucích účetních obdobích. Konkrétně kraj nevytvořil rezervu a neúčtoval o ní v případě, kdy Okresní soud v Ostravě vydal pod č. j. 159 C 24/2016 – 14 dne 20. 4. 2016 platební rozkaz, kterým bylo uloženo kraji zaplatit částku ve výši 4 099 340,90 Kč. Proti předmětnému platebnímu rozkazu podal kraj dne 16. 5. 2016 odpor, kde neuznává žalovaný nárok v plném rozsahu. Předpis podmíněného závazku ve výši 4 099 340,90 Kč byl krajem zaúčtován dne 30. 11. 2016 ve prospěch účtu 986 0300 – Dlouhodobé podmíněné závazky ze soudních sporů.

Kraj nevytvořil na uvedený případ rezervu ve výši 4 099 340,90 Kč v souladu s ustanovením bodu 3. a neúčtoval o ní v souladu s ustanovením bodu 4.1. Českého účetního standardu č. 705 – Rezervy. Oblast rezerv měl kraj upravenou pouze v obecné rovině ve Směrnici k oběhu účetních dokladů a vedení účetnictví, tento vnitřní předpis však neupravoval stanovení jejich výše, hranici významnosti pro jejich účtování, tituly pro jejich tvorbu, způsob jejich tvorby, jejich zvýšení, snížení, použití, a zrušení včetně inventarizace, jak je požadováno v souladu s ustanoveními bodů 3.5. a 3.7. Českého účetního standardu č. 705 – Rezervy.

### C. Plnění opatření přijatých k nápravě chyb a nedostatků zjištěných při přezkoumání hospodaření za předchozí roky

Kontrola opatření přijatých k nápravě chyb a nedostatků nebyla provedena, neboť dle Zprávy o výsledku přezkoumání hospodaření za rok 2015 nebyly v předcházejících obdobích zjištěny chyby a nedostatky nebo zjištěné chyby a nedostatky byly napraveny.

### D. Závěr

**I. Na základě výsledků přezkoumání hospodaření kraje za rok 2016, vykonaného ve smyslu zákona č. 420/2004 Sb., lze konstatovat, že s výjimkou napravených chyb a nedostatků v průběhu přezkoumání hospodaření, byly zjištěny:**

- **chyby a nedostatky ve smyslu ustanovení § 10 odst. 3 písm. b) zákona č. 420/2004 Sb., a to:**

– Uvnitř orgánu veřejné správy nebyla v popsaném případě zajištěna řádná předběžná řídicí kontrola plánovaných a připravovaných operací vedoucím tohoto orgánu nebo

vedoucími zaměstnanci jím pověřenými k nakládání s veřejnými prostředky orgánu veřejné správy jako příkazci operací.  
– Územní celek nedodržel postupy účtování o rezervách.

### II. Rizika, které mohou mít negativní dopad na hospodaření kraje v budoucnosti ve smyslu ustanovení § 10 odst. 4 písm. a) zákona č. 420/2004 Sb.

Při přezkoumání hospodaření nebyla zjištěna rizika ve smyslu ustanovení § 10 odst. 4 písm. a) zákona č. 420/2004 Sb.

### III. Ukazatele ve smyslu ustanovení § 10 odst. 4 písm. b) zákona č. 420/2004 Sb. za rok 2016

Podíl pohledávek a závazků na rozpočtu kraje a podíl zastaveného majetku na celkovém majetku kraje:

a) podíl pohledávek na rozpočtu kraje .....	0,38 %
b) podíl závazků na rozpočtu kraje .....	2,29 %
c) podíl zastaveného majetku na celkovém majetku kraje .....	0 %

**Kraj je, ve smyslu ustanovení § 13 odst. 1 písm. b) zákona č. 420/2004 Sb., povinen přijmout opatření k nápravě chyb a nedostatků uvedených v této zprávě a podat o tom písemnou informaci Ministerstvu financí, a to nejpozději do 15 dnů po projednání této zprávy spolu se závěrečným účtem v orgánech kraje. Kraj je dále povinen podle ustanovení § 13 odst. 2 zákona č. 420/2004 Sb. v této informaci uvést lhůtu, ve které podá přezkoumávajícímu orgánu písemnou zprávu o plnění přijatých opatření, a v této lhůtě uvedenou zprávu zaslat.**

Nesplněním těchto povinností se kraj dopustí správního deliktu podle ustanovení § 14 odst. 1 písm. b) a c) zákona č. 420/2004 Sb., a za to se uloží kraji podle ustanovení § 14 odst. 2 zákona č. 420/2004 Sb. přezkoumávajícím orgánem pokuta do výše 50 000 Kč.

Posledním kontrolním úkonem ve smyslu ustanovení § 12 odst. 1 písm. g) kontrolního řádu bylo předání návrhu zprávy o výsledku přezkoumání hospodaření dne 4. 5. 2017.

V Praze dne 25. 5. 2017

Podpisy kontrolorů:

Ing. Jan Brodský  
kontrolor pověřený řízením přezkoumání

Ing. Lenka Gogelová

Ing. Iveta Králová

Hana Kubáčová

Zdeňka Mořkovská

Zpráva o výsledku přezkoumání hospodaření

strana 11 / 12

Ing. Jitka Pavlis Šmejkalová



Kraji byly vráceny všechny zapůjčené doklady a materiály.

Zpráva o výsledku přezkoumání hospodaření Moravskoslezského kraje za rok 2016 o celkovém počtu 12 stran byla v souladu s ustanovením § 11 zákona č. 420/2004 Sb. projednána a její stejnopis č. 2 byl **předán dne 25. 5. 2017.**

prof. Ing. Ivo Vondrák, CSc.  
hejtman Moravskoslezského kraje

**Příloha:**

č. 1 Seznam všech dokladů a jiných materiálů využitých při přezkoumání hospodaření Moravskoslezského kraje za rok 2016

č. 2 Stanovisko k návrhu zprávy o výsledku přezkoumání hospodaření Moravskoslezského kraje za rok 2016

č. 3 Písemné závěry přezkoumávajícího orgánu k námitkám uvedeným ve stanovisku kraje

**Rozdělovník:**

Stejnopis	Počet výtisků	Předáno	Převzal
1	1 x	Ministerstvo financí	Ing. Jan Brodský
2	1 x	Moravskoslezský kraj	prof. Ing. Ivo Vondrák, CSc.



Rating kraje



## RATINGOVÁ ZPRÁVA

1. ČERVNA 2017

Rate this Research &gt;&gt;

### RATINGY

#### Moravskoslezský kraj

Mezinárodní rating	A2
Výhled	stabilní

Podrobnější informace naleznete na poslední stránce dokumentu. Uvedené ratingy a výhled jsou platné ke dni publikace.

### KONTAKTY

Gjorgji Josifov +420.224.106.431  
Assistant Vice President - Analyst  
Gjorgji.josifov@moodys.com

Kateřina Hanzlová +420.224.106.448  
Analyst  
katerina.hanzlova@moodys.com

Massimo Visconti +39.02.9148.1124  
Vice President - Senior Credit Officer  
massimo.visconti@moodys.com

## Moravskoslezský kraj

Aktualizace hlavních faktorů ratingu

### Zdůvodnění uděleného ratingu

Mezinárodní rating Moravskoslezského kraje (MSK) na úrovni A2 zohledňuje zejména: (1) konzervativní rozpočtovou politiku kraje, která se projevuje v jeho solidních a zlepšujících se provozních přebytcích, (2) pozitivní změnu v rozpočtovém určení daní, (3) nízkou a dále klesající zadluženost a také (4) dostatečnou výši hotovostních rezerv kraje.

Ratingové hodnocení však bere v úvahu také možný tlak na rozpočet plynoucí z vysokých investičních potřeb a omezenou flexibilitu příjmů a výdajů kraje.

### Srovnání ratingů

Moody's v České republice hodnotí celkem čtyři kraje, všechny na stejné úrovni ratingu A2 stabilní.

**Tabulka 1**  
ZLEPŠENÝ FINANČNÍ VÝSLEDEK KRAJE V DŮSLEDKU ROSTOUCÍCH SDÍLENÝCH DANÍ

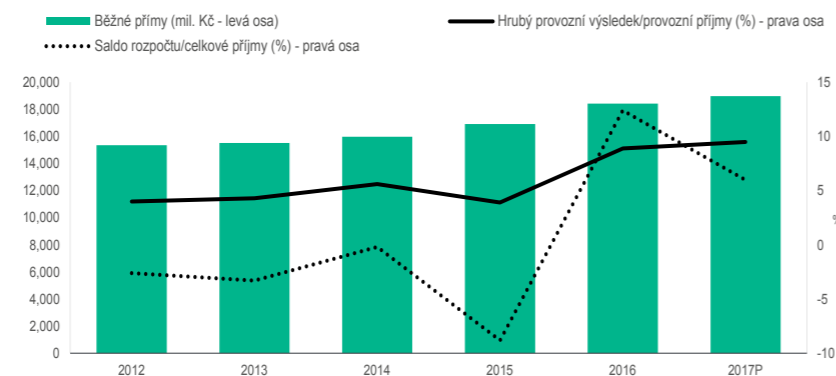

Zdroj: Moravskoslezský kraj, Moody's Public Sector Europe

### MOODY'S PUBLIC SECTOR EUROPE

#### Silné stránky

- » Zlepšený provozní výsledek kraje v důsledku rostoucích sdílených daní.
- » Klesající zadluženost, která by měla zůstat v letech 2017–18 nízká.
- » Dostatečné hotovostní rezervy.

#### Slabé stránky

- » Dosavadní dobré finanční výsledky mohou do budoucna ovlivnit značné investiční potřeby kraje.
- » Omezená flexibilita příjmů a výdajů.

#### Ratingový výhled

Výhled ratingu je stabilní.

#### Co by mohlo rating – ZVÝŠIT

Positivní dopad na rating kraje by mělo zvýšení ratingu České republiky. Také udržitelné zlepšení provozních přebytků na vyšší dvoucifernou hodnotu a stabilizace míry zadluženosti mohou mít pozitivní vliv na rating kraje.

#### Co by mohlo rating – SNÍŽIT

Ačkoli je to ve stávající situaci nepravděpodobné, snížení ratingu České republiky by vedlo ke snížení ratingu Moravskoslezského kraje. Negativní vliv na rating kraje by mohlo mít také: 1) změna v řízení rozpočtu kraje vedoucí k podstatnému nárůstu provozních výdajů a k finančním deficitům; 2) výrazný nárůst kapitálových výdajů financovaný růstem dluhu.

### Základní ukazatele

#### Tabulka 2

##### Moravskoslezský kraj

(k 31. prosinci)	2012	2013	2014	2015	2016
Čistý přímý a nepřímý dluh/provozní příjmy (%)	11,9	14,3	16,7	22,9	11,6
Splátky úroků/provozní příjmy (%)	0,2	0,2	0,3	0,2	0,2
Hrubý provozní výsledek/provozní příjmy (%)	4,0	4,3	5,6	3,7	8,7
Saldo rozpočtu/celkové příjmy (%)	-2,6	-3,3	-0,2	-8,8	12,4
Běžné transfery/provozní příjmy (%) <sup>[1]</sup>	98,7	98,7	98,7	98,7	98,5
Kapacita samofinancování <sup>[2]</sup>	0,8	0,7	1,0	0,6	1,1
Kapitálové výdaje/celkové výdaje (%)	12,4	12,2	13,5	21,6	7,0

[1] Běžné transfery = provozní dotace + sdílené daně

[2] Kapacita samofinancování = (hrubý provozní výsledek + kapitálové příjmy)/kapitálové výdaje

Zdroj: Moravskoslezský kraj, Moody's Public Sector Europe

### Podrobné zdůvodnění uděleného ratingu

Rating Moravskoslezského kraje A2 je kombinací (1) základního úvěrového hodnocení (Baseline Credit Assessment, BCA) subjektu na úrovni a3 a (2) střední pravděpodobnosti podpory ze strany vlády za účelem předejít akutnímu nedostatku likvidity.

#### ZLEPŠENÝ PROVOZNÍ VÝSLEDEK KRAJE V DŮSLEDKU ROSTOUCÍCH SDÍLENÝCH DANÍ

V roce 2016 dosáhly běžné příjmy Moravskoslezského kraje (MSK) 18 428 mil. Kč a zaznamenaly tak v porovnání s rokem 2015 nárůst o 9 %. Hlavním faktorem růstu příjmů byl vyšší výběr sdílených daní a také nárůst státních dotací. Sdílené daně kraje vzrostly meziročně o 15,5 %, což je nejvyšší růst za posledních 10 let. K růstu daňových příjmů přispěl: 1) pokračující růst národní ekonomiky; 2) změna rozpočtového určení daní s účinností od ledna 2016, která zvýšila podíl krajů na výběru daně z přidané hodnoty (DPH) a daně z



## MOODY'S PUBLIC SECTOR EUROPE

příjmů fyzických osob (DPFO) na 8,92 % z 7,86 % a na 8,92 % z 8,65 % (tj. na hodnoty platné do konce roku 2011). Transfery od státu ve formě účelově vázaných dotací na vzdělávání a sociální služby vzrostly meziročně o 6,7 %.

V důsledku výrazného posílení příjmů hrubý provozní výsledek kraje vzrostl na 8,7 % běžných příjmů v roce 2016 z 3,7 % v roce 2015. Moody's předpokládá v následujících dvou letech další posílení provozních výsledků MSK až na úroveň okolo 10 % běžných příjmů, a to díky očekávanému růstu ekonomiky o 2,7 % v roce 2017 a 2,4 % v roce 2018.

Běžné výdaje kraje dosáhly v roce 2016 výše 16 819 mil. Kč, tj. nárůst o 3,3 % oproti roku 2015. V letech 2017-18 ovlivní běžné výdaje kraje vyšší mzdové náklady zejména v resortu sociálních věcí a kultury, jejich růst by však měl zůstat na obdobné úrovni jako v minulých letech.

**KLESAJÍCÍ ZADLUŽENOST, KTERÁ BY MĚLA ZŮSTAT V LETECH 2017–18 NÍZKÁ**

Zadluženost kraje klesla na 11,6 % běžných příjmů v roce 2016 z 22,9 % v roce 2015 v důsledku splacení dvou překlenovacích úvěrů od České spořitelny a ČSOB ve výši 1,53 mld. Kč. Na základě aktuálního výhledu Moody's očekává jen mírný nárůst dluhu MSK na 14,9 % do konce roku 2017, přičemž většina kapitálových výdajů by měla být hrazena z hotovostních rezerv, státních dotací a z fondů EU. Čistý přímý dluh MSK (2,13 mld. Kč ke konci roku 2016) zahrnoval pouze dva úvěry od Evropské investiční banky (EIB). MSK má navíc k dispozici revolvingový úvěr na předfinancování projektů financovaných z evropských dotací u ČSOB ve výši 1,2 mld. Kč.

Poté co dluhová služba kraje kulminovala v roce 2016 na vysokých 9,6 % běžných příjmů, očekáváme její výrazné snížení a stabilizaci mezi 1,5 – 2 % běžných příjmů v letech 2017-18.

**DOSTATEČNÉ HOTOVOSTNÍ REZERVY**

Dobré finanční výsledky kraje umožňují udržovat dostatečnou výši finančních rezerv. Přestože část prostředků byla v roce 2016 využita ke splacení úvěrů, výše hotovostních rezerv ke konci roku 2016 vzrostla na 2,59 mld. Kč z 1,77 mld. Kč, tj. na 14,1 % běžných příjmů. V letech 2017-18 očekáváme mírný pokles finančních rezerv kraje na úroveň okolo 2 mld. Kč, jelikož kraj použije část těchto prostředků na projekty spolufinancované z evropských fondů.

Současná výše finančních prostředků kraje pohodlně kryje požadavky na dluhovou službu, která by měla v roce 2017 dosáhnout cca 0,25 mld. Kč.

**DOSAVADNÍ DOBRÉ FINANČNÍ VÝSLEDKY MOHOU DO BUDOUCNA OVLIVNIT ZNAČNÉ INVESTIČNÍ POTŘEBY KRAJE**

Výsledky hospodaření MSK jsou úzce provázány s kapitálovými výdaji. Zlepšené provozní výsledky spolu s konzervativním řízením finančních toků a nižšími kapitálovými výdaji vedly k dobré schopnosti samofinancování a umožnily dosažení značného finančního přebytku v roce 2016 ve výši 12,4 % celkových příjmů oproti deficitu 8,8 % v roce 2015.

Podle očekávání, se kapitálové výdaje kraje v roce 2016 výrazně snížily na 1,26 mld. Kč, tj. pouze 7 % celkových výdajů v porovnání s 4,48 mld. Kč respektive vysokých 21,6 % celkových výdajů v roce 2015. Snížené investiční výdaje v roce 2016 odrážejí ukončení projektů realizovaných v rámci programového období EU na roky 2007-13, přičemž dominovaly projekty v oblasti dopravy a dále také školství a krizového řízení.

Investiční plán kraje do značné míry závisí na dotačních zdrojích z EU případně ze státního rozpočtu. V letech 2012 -2016 kraj proinvestoval 12,25 mld. Kč, 57 % těchto výdajů kryly investiční dotace z EU, zbývající část uhradil kraj z vlastních rozpočtových prostředků a úvěrových zdrojů. Investiční strategie kraje se s novým programovým obdobím EU na roky 2014 – 2020 pravděpodobně nezmění.

Rozpočet na rok 2017 počítá s výrazným nárůstem kapitálových výdajů na 3,23 mld. Kč, tj. 15,6 % celkových výdajů. Program kapitálových výdajů kraje v rámci VIZE 2024 předpokládá řadu rozsáhlých projektů se zaměřením zejména na vzdělávání, zdravotnictví, dopravu a sociální služby. K nejvýznamnějším investicím pro kraj v rámci těchto projektů patří výstavba nové vědecké knihovny a obnova dopravní infrastruktury. Přestože plánovaný nárůst kapitálových výdajů bude mít vliv na výsledky hospodaření a povede k čerpání hotovostních rezerv, očekáváme, že finanční výsledky zůstanou vzhledem k dosavadní schopnosti kraje přizpůsobit investiční plány vývoji příjmů buď vyrovnané nebo jen mírně deficitní.

Tato publikace neoznamuje změnu ratingu. Veškeré ratingy, na které se odkazujeme v této publikaci, nejaktuálnější informace o ratingu a historii ratingů najdete pod názvem daného subjektu na [www.moody.com](http://www.moody.com)

## MOODY'S PUBLIC SECTOR EUROPE

**OMEZENÁ FLEXIBILITA PŘÍJMŮ A VÝDAJŮ**

Institucionální rámec, ve kterém kraje v ČR fungují je poměrně stabilní a předvídatelný. MSK má však velmi omezenou schopnost ovlivňovat své příjmy. Většinu běžných příjmů kraje - 67,6 % v roce 2016 - tvoří státní transfery ve formě účelově vázaných dotací, a to zejména na vzdělávání a sociální služby. Sdílené daně - centrálně vybrané příjmy tvořené daní z přidané hodnoty (DPH), daní z příjmů fyzických osob (DPFO) a daní z příjmů právnických osob (DPPO), pak představovaly 31,7 % běžných příjmů kraje v roce 2016. Zbývající část zahrnují nedaňové příjmy.

Vzhledem k závislosti na příjmech od státu je výkonnost krajského rozpočtu úzce provázána s výkonností státního rozpočtu a vývojem vztahů regionálních samospráv se státem. Rozpočty regionálních samospráv závisí na rozhodnutích centrální vlády a ve vztahu ke svým daňovým příjmům nemají žádné rozhodovací pravomoci. Z tohoto pohledu ve střednědobém horizontu neočekáváme změnu způsobu financování a struktury rozpočtu MSK.

Na výdajové straně rozpočtu je flexibilita kraje také omezená, vzhledem k tomu, že více než 90 % jeho běžných výdajů tvoří mandatorní výdaje zahrnující mzdové náklady, nákup zboží a služeb a transfery organizacím a poskytované dotace. Určitý prostor dávají neúčelové poskytované dotace. Větší prostor, i když omezený vysokými infrastrukturními potřebami, které přetrvávají u všech krajů, zůstává v oblasti kapitálových výdajů.

**Zohlednění mimořádné podpory**

Střední pravděpodobnost mimořádné podpory ze strany vlády odráží hodnocení agentury Moody's zohledňující úsilí centrální vlády o posílení odpovědnosti a samostatnosti českých krajů. Riziko, že by v souvislosti s hospodařením kraje mohlo dojít k poškození reputace českého státu a jeho vlády, je třeba považovat za velmi mírné, a to s ohledem na přiměřenou zadluženost krajů v ČR, kterou tvoří především bankovní úvěry.

**Výstup z bodovací karty BCA**

V případě Moravskoslezského kraje vygenerovala bodovací karta BCA hodnocení na úrovni a3, což odpovídá BCA udělenému ratingovým výborem. Maticí vygenerované BCA na úrovni a3 odráží (1) skóre individuálního rizika na úrovni 3 (viz níže) na stupnici od 1 do 9, kde 1 představuje nejlepší relativní úvěrovou kvalitu a 9 nejslabší; a (2) systémové riziko na úrovni A1, které reflektuje rating státu (A1 stabilní).

Bodovací karta BCA (BCA Scorecard) - nástroj, který využívá ratingový výbor k hodnocení úvěrové a finanční důvěryhodnosti krajských a místních samospráv - obsahuje soubor kvalitativních a kvantitativních ukazatelů, na jejichž základě se stanoví hodnoty základního úvěrového hodnocení. Ukazatele zachycené na bodovací kartě poskytují dobrý statistický odhad pro posouzení síly subjektu jako takového. Všeobecně platí, že u subjektů s nejlepším hodnocením generovaným bodovací kartou se dá očekávat udělení vyššího ratingu. Odhadnutá základní úvěrová hodnocení vygenerovaná bodovací kartou však nenahrazují závěry ratingového výboru ohledně jednotlivých BCA a bodovací karta není maticí, která by automaticky udělovala nebo měnila tato hodnocení. Výsledky, které poskytuje bodovací karta, mají navíc jistá omezení: vzhledem k využívání historických dat se dívají do minulosti, zatímco ratingové hodnocení představuje názor na finanční sílu subjektu v současnosti a s výhledem do budoucna. K tomu přistupuje skutečnost, že omezený počet proměnných obsažených v bodovací kartě nemůže plně obsáhnout šíři a hloubku naší analýzy.

## MOODY'S PUBLIC SECTOR EUROPE

## Faktory ratingu

Tabulka 3

Moravskoslezský kraj

Základní úvěrové hodnocení Bodovací karta (2016)	Body za dílčí faktor	Hodnota	Váhy dílčích faktorů	Dílčí faktory celkem	Váhy faktorů	Celkem
<b>Faktor 1: Ekonomická základna</b>						
Regionální HDP na obyvatele/celostátní HDP na obyvatele	7	85,65	70 %	5,2	20 %	1,04
Volatilita ekonomiky	1		30 %			
<b>Faktor 2: Institucionální rámec</b>						
Legislativa	1		50 %	5	20 %	1,00
Fiskální flexibilita	9		50 %			
<b>Faktor 3: Finanční výkonnost a profil zadluženosti</b>						
Hrubý provozní výsledek/provozní příjmy (%)	3	6,83	12,5 %	1,75	30 %	0,53
Úrokové platby/provozní příjmy (%)	1	0,21	12,5 %			
Likvidita	1		25 %			
Čistý přímý a nepřímý dluh/provozní příjmy (%)	1	11,60	25 %			
Krátkodobý přímý dluh/přímý dluh (%)	3	12,90	25 %			
<b>Faktor 4: Správa a řízení kraje</b>						
Správa rizik a finanční řízení	1			1	30 %	0,30
Řízení investic a dluhu	1					
Transparentnost a úroveň výkaznictví	1					
<b>Posouzení individuálního rizika</b>						2,87 (3)
<b>Posouzení systematického rizika</b>						A1
<b>Navrhované základní úvěrové hodnocení</b>						a3

## MOODY'S PUBLIC SECTOR EUROPE

## Finanční ukazatele

Tabulka 4

Moravskoslezský kraj

v mil. Kč	2012 skut.	%	2013 skut.	%	2014 skut.	%	2015 skut.	%	2016 skut.	%
<b>FINANČNÍ UKAZATELE</b>										
Celkové příjmy [1]	16 403		16 367		17 397		19 087		20 650	
Celkové výdaje [2]	16 822		16 914		17 438		20 768		18 082	
<b>PROVOZNÍ PŘÍJMY</b>										
Daňové příjmy	4 514	29,4	4 647	29,9	4 906	30,7	5 051	29,9	5 835	31,7
Sdílené daně	4 496	29,3	4 623	29,8	4 881	30,5	5 021	29,7	5 811	31,5
Daň z příjmů fyzických osob	1 162	7,6	1 193	7,7	1 227	7,7	1 293	7,6	1 453	7,9
Daň z příjmů právnických osob	1 106	7,2	1 097	7,1	1 207	7,6	1 237	7,3	1 427	7,7
DPH	2 229	14,5	2 332	15,0	2 447	15,3	2 491	14,7	2 932	15,9
Daň z příjmů právnických osob za kraj	15	0,1	22	0,1	22	0,1	27	0,2	22	0,1
Ostatní daňové příjmy	2	0,0	2	0,0	3	0,0	2	0,0	3	0,0
Transfery	10 661	69,5	10 698	68,9	10 886	68,1	11 675	69,0	12 454	67,6
Nedaňové příjmy	175	1,1	180	1,2	190	1,2	187	1,1	139	0,8
<b>Provozní příjmy celkem</b>	<b>15 350</b>	<b>100,0</b>	<b>15 525</b>	<b>100,0</b>	<b>15 982</b>	<b>100,0</b>	<b>16 912</b>	<b>100,0</b>	<b>18 428</b>	<b>100,0</b>
<b>PROVOZNÍ VÝDAJE</b>										
Mzdové náklady	363	2,5	362	2,4	382	2,5	394	2,4	413	2,5
Služby	283	1,9	435	2,9	572	3,8	693	4,3	374	2,2
Poskytnuté transfery	14 057	95,4	14 017	94,4	14 077	93,3	15 148	93,0	15 993	95,1
Úroky	26	0,2	34	0,2	42	0,3	37	0,2	32	0,2
Ostatní	5	0,0	6	0,0	6	0,0	15	0,1	8	0,0
<b>Provozní výdaje celkem</b>	<b>14 733</b>	<b>100,0</b>	<b>14 855</b>	<b>100,0</b>	<b>15 081</b>	<b>100,0</b>	<b>16 287</b>	<b>100,0</b>	<b>16 819</b>	<b>100,0</b>
Provozní výsledek bez dluhové služby	643		704		944		662		1 640	
Hrubý provozní výsledek [3]	617		670		901		625		1 609	
Čistý provozní výsledek [4]	74		26		249		-756		-137	

## MOODY'S PUBLIC SECTOR EUROPE

## Moravskoslezský kraj

v mil. Kč	2012 skut.	%	2013 skut.	%	2014 skut.	%	2015 skut.	%	2016 skut.	%
<b>KAPITÁLOVÉ PŘÍJMY</b>										
Příjmy z prodeje majetku	42	4,0	27	3,2	64	4,5	31	1,4	44	2,0
Investiční transfery	914	86,8	718	85,3	1 249	88,3	2 052	94,4	2 080	93,6
Ostatní	97	9,2	97	11,5	102	7,2	91	4,2	98	4,4
<b>Kapitálové příjmy celkem</b>	<b>1 053</b>	<b>100,0</b>	<b>842</b>	<b>100,0</b>	<b>1 415</b>	<b>100,0</b>	<b>2 174</b>	<b>100,0</b>	<b>2 222</b>	<b>100,0</b>
<b>KAPITÁLOVÉ VÝDAJE</b>										
Investice	1 217	58,3	1 344	65,2	1 850	78,5	4 084	91,1	243	19,2
Investiční dotace	686	32,8	599	29,1	413	17,5	296	6,6	903	71,5
Ostatní	185	8,9	116	5,7	94	4,0	101	2,3	117	9,3
<b>Kapitálové výdaje celkem</b>	<b>2 088</b>	<b>100,0</b>	<b>2 059</b>	<b>100,0</b>	<b>2 357</b>	<b>100,0</b>	<b>4 481</b>	<b>100,0</b>	<b>1 263</b>	<b>100,0</b>
Kapitálový deficit/přebytek	-1 036		-1 218		-942		-2 306		959	
Finanční deficit/přebytek	-419		-547		-41		-1 681		2 568	
<b>UKAZATELE ZADLUŽENOSTI</b>										
<b>Vývoj zadluženosti</b>										
Přijaté úvěry	877		1 026		1 121		2 590		7	
Splátky jistiny	543		645		652		1 382		1 746	
Změna zadluženosti [5]	334		381		469		1 208		-1 739	
Výsledek hospodaření [6]	-85		-166		428		-473		829	
<b>Celková zadluženost</b>										
Přímý dluh	1 806	95,1	2 187	95,1	2 656	96,5	3 864	97,9	2 125	96,5
Záruky	78	4,1	100	4,4	86	3,7	75	1,9	71	3,2
- z toho dluh finančně soběstačných subjektů	78	4,1	100	4,4	86	3,7	75	1,9	71	3,2
Dluh organizací vlastněných krajem	15	0,8	12	0,5	10	0,4	7	0,2	6	0,3
<b>PŘÍMÝ A NEPŘÍMÝ DLUH</b>	<b>1 899</b>	<b>100,0</b>	<b>2 299</b>	<b>100,0</b>	<b>2 751</b>	<b>100,0</b>	<b>3 946</b>	<b>100,0</b>	<b>2 202</b>	<b>100,0</b>
<b>ČISTÝ PŘÍMÝ A NEPŘÍMÝ DLUH [6]</b>	<b>1 821</b>	<b>95,9</b>	<b>2 199</b>	<b>95,7</b>	<b>2 666</b>	<b>96,9</b>	<b>3 871</b>	<b>98,1</b>	<b>2 131</b>	<b>96,6</b>

## MOODY'S PUBLIC SECTOR EUROPE

## Moravskoslezský kraj

	2012 skut.	2013 skut.	2014 skut.	2015 skut.	2016 skut.
<b>ZÁKLADNÍ UKAZATELE</b>					
<b>Rozpočtové ukazatele</b>					
Míra růstu celkových příjmů [1] (%)	-2,3	-0,2	6,3	9,7	8,2
Míra růstu celkových výdajů [2] (%)	0,3	0,5	3,1	19,1	-12,9
Celkové příjmy na obyvatele v tis. Kč	13	13	14	16	17
Celkové výdaje na obyvatele v tis. Kč	14	14	14	17	15
Celk. daňové příjmy/celk. příjmy (%)	27,5	28,4	28,2	26,5	28,3
Běžné přijaté dotace/celkové příjmy (%)	98,0	98,0	97,8	98,2	98,5
Celk. poskytnuté dotace/celk. výdaje (%)	87,6	86,4	83,1	74,4	93,4
Fin. deficit/přebytek v % celk. příjmů	-2,6	-3,3	-0,2	-8,8	12,4
<b>Provozní rozpočet</b>					
Běžné příjmy/celkové příjmy (%)	93,6	94,9	91,9	88,6	89,2
Běžné výdaje/celkové výdaje (%)	87,6	87,8	86,5	78,4	93,0
Daňové příjmy/provozní příjmy (%)	29,4	29,9	30,7	29,9	31,7
Běžné dotace/provozní příjmy (%)	98,7	98,7	98,7	98,7	99,1
Poskytnuté běžné dotace/provozní výdaje (%)	95,4	94,4	93,3	93,0	95,1
Provozní výsledek bez dluhové služby/provoz. příjmy (%)	4,2	4,5	5,9	3,9	8,9
Hrubý provoz. výsledek/provoz. příjmy (%)	4,0	4,3	5,6	3,7	8,7
Čistý provozní výsledek/provozní příjmy (%)	0,5	0,2	1,6	-4,5	-0,7
Finanční deficit/přebytek/provozní příjmy (%)	-2,7	-3,5	-0,3	-9,9	13,9
<b>Kapitálový rozpočet</b>					
Kapitálové příjmy/celkové příjmy (%)	6,4	5,1	8,1	11,4	10,8
Kapitálové výdaje/celkové výdaje (%)	12,4	12,2	13,5	21,6	7,0
Investiční dotace/kapitálové příjmy (%)	86,8	85,3	88,3	94,4	93,6
Čistý provozní výsledek/kapitálové výdaje (%)	3,5	1,2	10,6	-16,9	-10,8
<b>Zadluženost</b>					
Míra růstu čistého přímého a nepřímého dluhu (%)	20,4	20,8	21,2	45,2	-44,9
Čistý přímý a nepřímý dluh na obyvatele v tis. Kč	1,5	1,8	2,2	3,2	1,8
Čistý přímý a nepřímý dluh/provozní příjmy (%)	11,9	14,2	16,7	22,9	11,6
Čistý přímý a nepřímý dluh/hrubý provozní výsledek (v letech)	3	3	3	6	1
Splátky úroků/provozní příjmy (%)	0,2	0,2	0,3	0,2	0,2
Dluhová služba/provozní příjmy (%)	3,7	4,4	4,3	8,4	9,6

[1] Bez přijatých úvěrů  
[2] Bez splátek jistin  
[3] Po splátkách úroků  
[4] Po splátkách jistiny a úroků  
[5] Přijaté úvěry - splátky jistiny  
[6] Bez úvěrů finančně soběstačných společností



## MOODY'S PUBLIC SECTOR EUROPE

## Ratingy

## Tabulka 4

Kategorie	Moody's rating
Moravskoslezský kraj	
Výhled	Stabilní
Mezinárodní rating subjektu	A2

## Související dokumenty Moody's

## Metodologie:

- » [Regional and Local Governments, leden 2013 \(178551\)](#)
- » [Mapping National Scale Ratings from Global Scale Ratings, květen 2016 \(189032\)](#)

Zprávu je možné prohlédnout kliknutím na příslušný odkaz. Všechny informace jsou aktuální k datu publikování příslušné zprávy, dostupná může být i aktuálnější verze. Ne všichni klienti mají přístup ke všem zprávám.

Rate this Research >>

## MOODY'S PUBLIC SECTOR EUROPE

Číslo publikace: 1075943

Autor  
Gjorgji Josifov

Produkce

Moody's Public Sector Europe je obchodní název Moody's Investors Service EMEA Limited, společnosti registrované v Anglii pod registračním číslem 8922701, která působí jako součást Moody's Investors Service divize skupiny Moody's.

© 2017 Moody's Corporation, Moody's Investors Service, Inc., Moody's Analytics, Inc. a/nebo jejich nositelé licencí a společnosti spojené s ní ve skupině (společně dále jen „MOODY'S“). Všechna práva vyhrazena.

ÚVĚROVÉ RATINGY UDĚLOVANÉ SPOLEČNOSTÍ MOODY'S INVESTORS SERVICE, INC. A RATINGOVÝMI SPOLEČNOSTMI SPOJENÝMI S NÍ VE SKUPINĚ („MIS“) PŘEDSTAVUJÍ NÁZOR AGENTURY MOODY'S NA RELATIVNÍ MÍRU BUDOUCÍCH ÚVĚROVÝCH RIZIK SUBJEKTŮ, NA ÚVĚROVÉ ZÁVAZKY NEBO DLUHŮ A DLUHOVÉ CENNÉ PAPIŘY AKTUÁLNĚ PLATNÝ V DANÉM ČASE. ANALYTICKÉ PUBLIKACE MOODY'S MOHOU OBSAHOVAT AKTUÁLNÍ STANOVISKO MOODY'S OHLEDNĚ RELATIVNÍHO ÚVĚROVÉHO RIZIKA JEDNOTLIVÝCH SUBJEKTŮ, JEJICH ÚVĚROVÝCH ZÁVAZKŮ ČI DLUHŮ A DLUHOVÝCH CENNÝCH PAPIŘŮ. MOODY'S DEFINUJE ÚVĚROVÉ RIZIKO JAKO RIZIKO, ŽE SUBJEKT NESPLNÍ SVÉ SMLUVNÍ, FINANČNÍ ZÁVAZKY V OKAMŽIKU SPLATNOSTI, VČETNĚ ODHADU FINANČNÍCH ZTRÁT PRO PŘÍPAD PORUŠENÍ („DEFAULTU“). ÚVĚROVÉ RATINGY SE NETYKAJÍ JAKÝCHKOLIV JINÝCH RIZIK, VČETNĚ, ALE NEJENOM: RIZIKA NEDOSTATEČNÉ LIKVIDITY, RIZIKA POKLESU TRŽNÍ HODNOTY NEBO CENOVÉ VOLATILITY. ÚVĚROVÉ RATINGY A NÁZORY MOODY'S ZVEŘEJNĚNÉ V PUBLIKACÍCH MOODY'S NEJSOU VÝPOVĚDÍ O FAKTICKÉM SOUČASNÉM NEBO HISTORICKÉM STAVU. PUBLIKACE MOODY'S MOHOU TĚŽ OBSAHOVAT KVANTITATIVNÍ ODHADY ÚVĚROVÉHO RIZIKA ZALOŽENÉ NA MODELECH A SOUVISEJÍCÍ NÁZORY NEBO KOMENTÁŘE PUBLIKOVANÉ MOODY'S ANALYTICS, INC. ÚVĚROVÉ RATINGY ANI NÁZORY V PUBLIKACÍCH MOODY'S NEPŘEDSTAVUJÍ INVESTIČNÍ NEBO FINANČNÍ RADY, ANI JE NELZE CHÁPAT JAKO DOPORUČENÍ K NÁKUPU, PRODEJI NEBO K DRŽENÍ URČITÝCH CENNÝCH PAPIŘŮ. ÚVĚROVÉ RATINGY MOODY'S ANI PUBLIKACE MOODY'S NEKOMENTUJÍ A NEHODNOTÍ VHDNOST NĚJAKÉ INVESTICE PRO KONKRÉTNÍHO INVESTORA. ÚVĚROVÉ RATINGY MOODY'S A NÁZORY ZVEŘEJŇOVANÉ V PUBLIKACÍCH MOODY'S VYCHÁZEJÍ Z PŘEDPOKLADU, ŽE KAŽDÝ INVESTOR SI S NÁLEŽITOU PĚČÍ SÁM PROZKOUMÁ A OHODNOTÍ KAŽDÝ Z CENNÝCH PAPIŘŮ, O JEJICHŽ NÁKUPU, DRŽENÍ NEBO PRODEJI UVAŽUJE.

ÚVĚROVÉ RATINGY MOODY'S A PUBLIKACE MOODY'S NEJSOU URČENY K POUŽITÍ „RETAILOVÝMI“ INVESTORY A ZE STRANY „RETAILOVÝCH“ INVESTORŮ BY BYLO LEHKOMYSLNĚ A NEPATŘIČNĚ POUŽÍVAT ÚVĚROVÉ RATINGY MOODY'S A PUBLIKACE MOODY'S PŘI INVESTIČNÍM ROZHODOVÁNÍ. V POCHYBNOSTECH BYSTE MĚLI KONTAKTOVAT SVÉHO FINANČNÍHO NEBO JINÉHO ODBORNÉHO PORADCE.

VŠECHNY ZDE OBSAŽENÉ INFORMACE JSOU CHRÁNĚNY ZÁKONEM, ZEJMÉNA AUTORSKÝM PRÁVEM, A ŽÁDNÁ Z TĚCHTO INFORMACÍ NESMÍ BÝT KOPIJována NEBO JINAK REPRODUKOVÁNA, PŘEFORMULOVÁNA, DÁLE PŘEDÁVÁNA, PŘEVÁDĚNA, ŠÍŘENA, DISTRIBUOVÁNA NEBO DÁLE PRODÁVÁNA NEBO UKLÁDÁNA NEBO NÁSLEDNĚ POUŽITÍ K JAKÉMKOLIV TAKOVÉMU ÚČELU, CELKOVĚ NEBO ČÁSTEČNĚ, V JAKÉMKOLIV PODOBĚ ČI JAKÝMKOLIV ZPŮSOBEM NEBO JAKÝMKOLIV PROSTŘEDKEM, JAKOUKOLIV OSOBOU BEZ PŘEDCHOZÍHO PÍSEMNÉHO SOUHLASU MOODY'S.

Všechny informace zde obsažené získala MOODY'S ze zdrojů, které považuje za přesné a spolehlivé. Vzhledem k možnosti lidských nebo mechanických chyb a také dalších faktorů jsou nicméně všechny informace zde obsažené poskytovány „JAKO TAKOVÉ“, bez jakékoli záruky. MOODY'S používá veškeré nástroje a prostředky nutné k tomu, aby informace sloužící jako podklad pro udělení ratingu byly dostatečně kvalitní a pocházely z ověřených zdrojů považovaných za spolehlivé včetně, pokud je to možné a účelné, nezávislých zdrojů třetích stran. Nicméně MOODY'S není auditorem, a proto nemůže nezávisle ověřit či přezkontrolovat každou informaci obdrženu v průběhu ratingového procesu nebo při přípravě MOODY'S publikací.

V zákonem povoleném rozsahu se společnost MOODY'S a její ředitelé, vedoucí, zaměstnanci, zprostředkovatelé, osoby za ni jednající, poskytovatelé licencí nebo dodavatelé zřikají jakékoli odpovědnosti vůči jakékoli osobě nebo subjektu za jakékoli přímé, zvláštní, následné nebo náhodné ztráty nebo škody, vyplývající ze zde obsažených informací, z jejich použití nebo nemožnosti jejich použití, nebo s tím související, a to i pokud MOODY'S nebo její ředitelé, vedoucí, zaměstnanci, zprostředkovatelé, osoby za ni jednající, poskytovatelé licencí nebo dodavatelé byli předem upozorněni na možnost vzniku takové ztráty nebo škody, včetně, nikoli však pouze (a) jakékoli ztráty existujícího nebo potenciálního zisku nebo (b) jakýchkoli ztrát nebo škod způsobených v případě, že daný finanční instrument není předmětem konkrétního úvěrového ratingu přiděleného společností MOODY'S.

V zákonem povoleném rozsahu se společnost MOODY'S a její ředitelé, vedoucí, zaměstnanci, zprostředkovatelé, osoby za ni jednající, poskytovatelé licencí nebo dodavatelé zřikají jakékoli odpovědnosti vůči jakékoli osobě nebo subjektu za jakékoli přímé ztráty nebo škody či povinnosti k jejich náhradě, včetně, nikoli však pouze, ztrát a škod způsobených nedbalostí (avšak s vyloučením podvodného jednání, úmyslného jednání a dalších typů odpovědnosti, které, pro vyloučení pochybností, ze zákona není možné vyloučit) nebo okolnostmi v dosahu nebo mimo dosah společnosti MOODY'S jejích ředitelů, vedoucích, zaměstnanců, zprostředkovatelů, osob za ni jednajících, poskytovatelů licencí nebo dodavatelů, vyplývající ze zde obsažených informací, z jejich použití nebo nemožnosti jejich použití, nebo s tím související.

POKUD JDE O ZDE POPISOVANÉ RATINGY MOODY'S NEBO O JINÉ NÁZORY ČI INFORMACE POSKYTNUTÉ MOODY'S V JAKÉMKOLIV PODOBĚ A JAKÝMKOLIV ZPŮSOBEM, MOODY'S NEPOSKYTUJE ŽÁDNOU ZÁRUKU, VÝSLOVNOU ANI MLČKY UČINĚNOU, OHLEDNĚ JEJICH PŘESNOSTI, VČASNOSTI, ÚPLNOSTI, OBCHODOVATELNOSTI NEBO VHDNOSTI K JAKÉMKOLIV KONKRÉTNÍMU ÚČELU.

Moody's Investors Service, Inc., úvěrová ratingová agentura zcela vlastněná společností Moody's Corporation („MCO“), tímto dává ve známost, že většina hodnocených emitentů dluhových cenných papírů (včetně korporátních a municipálních obligací, dluhopisů, dlužních úpisů a obchodovatelných směnek) a prioritních účastnických cenných papírů se ještě před udělením jakéhokoli ratingu uvolila zaplatit Moody's Investors Service, Inc. za její hodnocení a ratingové služby poplatky v úrovni od 1 500 USD až zhruba do 2 500 000 USD. Zároveň MCO a MIS uplatňují a dodržují politiku a postupy, které mají zaručit nezávislost ratingového procesu a ratingů udělovaných MIS. Informace ohledně určitých sponí, která mohou existovat mezi řediteli MCO a hodnocenými subjekty, a mezi subjekty, které mají ratingy od MIS a současně veřejně oznámily Komisi pro cenné papíry a burzovní operace (SEC), že jejich majetková účast v MCO je větší než 5 %, jsou každý rok zveřejňovány na [www.moody's.com](http://www.moody's.com) v části „Vztahy s akcionáři – Správa a řízení – Propojení ředitelů a akcionářů,“ (Investor Relations – Corporate Governance – Director and Shareholder Affiliation Policy“)

Další podmínky platné pouze pro Austrálii: Veškeré zveřejňování tohoto dokumentu v Austrálii se uskutečňuje v souladu s licencí Australských finančních služeb číslo 336969 (Australian Financial Services License no. 336969) udělenou dceřiným společenstvem MOODY'S, a sice Moody's Investors Service Pty Limited ABN 61 003 399 657AFSL 336969, případně Moody's Analytics Australia Pty Ltd ABN 94 105 136 972 AFSL 383569. Tento dokument by měl být předkládán pouze „institucionálním klientům“ ve smyslu oddílu 761G Zákona o korporacích z roku 2001 (Corporations Act of 2001). Tím, že k tomuto dokumentu přistupujete na území Austrálie, stvrzujete společností MOODY'S, že jste „institucionálním klientem“ nebo jeho pověřeným agentem a že ani Vy, ani Vámi zastupovaná instituce nebudete přímo nebo nepřímo šířit tento dokument či jeho obsah mezi „drobnými investory“ ve smyslu oddílu 761G Zákona o korporacích z roku 2001 (Corporations Act of 2001). Úvěrové ratingy udělované MOODY'S představují názor na úvěrovou důvěryhodnost emitenta a bonitu jeho dluhových závazků; nehodnotí bonitu jeho kmenových akcií nebo cenných papírů dostupných drobnými investory. Ze strany drobných investorů by bylo lehkomyšlné a nepatřičné používat úvěrové ratingy či publikace MOODY'S při jakémkoliv investičním rozhodování. V případě jakýchkoli pochybností kontaktujte vašeho finančního nebo jiného odborného poradce.

Další podmínky platné pouze pro Japonsko: Moody's Japan K.K. („MJKK“) je úvěrová ratingová agentura zcela vlastněná společností Moody's Group G.K., která je zcela vlastněná společností Moody's Overseas Holdings Inc., která je zcela vlastněná MCO. Moody's SF Japan K.K. („MSF“) je úvěrová ratingová agentura zcela vlastněná společností MJKK. MSF není Celonárodně uznávanou statistickou ratingovou agenturou (Nationally Recognized Statistical Rating Organization „NRSRO“). Úvěrové ratingy přidělené MSF jsou proto úvěrové ratingy nespádající pod NRSRO. Úvěrové ratingy nespádající pod NRSRO jsou přidělovány společností, která nepatří mezi NRSRO. Z tohoto důvodu hodnocené závazky nespĺní podmínky pro určité nakládání s nimi dle zákonů Spojených států. MJKK a MSF jsou úvěrové ratingové agentury registrované u japonského Úřadu pro finanční služby (Financial Services Agency) a jejich registrační čísla Komisaře Úřadu pro finanční služby (Ratingy) jsou č. 2, resp. č. 3.

MJKK, resp. MSF, tímto oznamují, že většina emitentů dluhových cenných papírů (včetně korporátních a municipálních obligací, dluhopisů, dlužních úpisů a obchodovatelných směnek) a prioritních akcií hodnocených MJKK, resp. MSF, souhlasila před přidělením ratingu s tím, že uhradí MJKK, resp. MSF, za jimi provedené posouzení a ratingové služby poplatky v rozmezí od 200 000 JPY do přibližně 350 000 000 JPY.

MJKK a MSF také dodržují zásady a postupy za účelem vyhovění japonským právním předpisům.

## Identifikace ekonomického subjektu

IČ: 70890692

DIČ: CZ70890692

Obchodní jméno: Moravskoslezský kraj

Adresa sídla podnikání: 28. října 117, 702 18 Ostrava

Právní forma: 804 – Kraj

Datum vzniku: 12. 11. 2000, ústavní zákon č. 347/1997 Sb., o vytvoření vyšších územních samosprávných celků, zákon č. 129/2000 Sb., o krajích (krajské zřízení)

Odvětvová klasifikace činnosti: 751 100 Všeobecná veřejná správa

## Kontakty:

Moravskoslezský kraj / Moravia-Silesia Regional Authority

Krajský úřad

28. října 117

702 18 Ostrava

Tel.: 595 622 222

Fax: 595 622 126

E-mail: [posta@msk.cz](mailto:posta@msk.cz)

Datová schránka Moravskoslezský kraj ID / E-corespondence ID: 8x6bxsd

GPS: N 49°49.782 – E 018°16.232

Uzávěrka obsahu Výroční zprávy 2016: 06/2017

Vydavatel: Moravskoslezský kraj, Krajský úřad  
28. října 117, 702 18 Ostrava

Redakční zpracování: Odbor financí a Odbor kancelář hejtmana kraje

Fotografie: Archiv MSK

Realizace a design: Boris Holub

Rok vydání: 2017

Moravskoslezský kraj  
28. října 117 | 702 18 Ostrava | e-mail: [posta@msk.cz](mailto:posta@msk.cz)  
[www.msk.cz](http://www.msk.cz)